海洽昌土棧

齊每洋三錢公烟每洋四錢宿膏五錢老陳膏七錢陳膏九錢公膏一兩一錢冷膏一兩三錢烟灰再行換齊若買大小洋藥川雲等土格外克己倘蒙賜顧請認本號招牌不誤遠近函購民局回件 戊196

上海自來火公司廣告

民非水火不生活是火之一物家常日用之必須本行自開設以來屢蒙各界歡迎樂用查民新式紗罩光彩明亮清爽醒目又能耐用且裝費分文不取故與其用電氣實所用煤氣況朱馬達爐灶等價值甚貴而煤氣引擎爐灶等不但價值較廉而尤便利今各寶號欲裝電燈電氣極大欲移至他處其裔有電線不能合用因之損失甚巨本公司非特裝費不取如欲移至裝一概不收倘蒙各寶號欲裝自來火者請至西藏路五號本公司或南京路念四號樣子房接洽應酬周到格外優待即派誠實可靠之人指示裝法以便號裝他可

中華民國元年三月九日(即舊歷正月念一日)

時事新報

THE CHINA TIMES

西歷一千九百十二年三月九號禮拜六

第一千五百十九號

今日售洋三張貳分

館設上海山東路(望平街)一百六十二號門牌

電報簡碼六六九〇

電話號碼一七八六

各分館各埠代派處均鑒

自民國確定宣告改歷當時因節近年關暫准沿用舊歷過此則商業習慣自應全然改革以昭畫一本館內部各事從壬子正月一日起業已遵照陽歷計算因外埠報賬往來須預爲結束故至四月一號起實行請各埠分館各代派處於陽歷三月底即舊歷二月十三日將從前與本館報賬截止清結以後即改照陽歷月底按月核結彼此一律以免參差特先預告尚乞屆時照辦爲幸

本館謹告

江陰承銷本報諸君鑒

今舊歷正月份起歸孫理陽君接洽可也

南中華女子文藝大學校招生廣告

本校由發起人呈准教育部創辦分正預兩科有高等小學畢業程度者得入預科有中學畢業程度者得入正科以修身國文哲學史學輿地詩歌理化博物算學外國文爲主課書法圖畫音樂刺繡體操爲輔課凡輔課科目得由學者之意任擇一二門修之不必悉習學膳費每月六元於開學時預繳三個月並附設兩等小學學費高等每月一元半初等一元通於陽歷四月初一日(即陰歷二月十四日)開學以三月二十日至二十七日(即陰歷二月初二日至初九日)爲試驗期願學者可逕至南京勸業會場之浙江館內本校及上海美租界老垃圾橋北北浙江路八百二十一號沿馬路烏程楊公館報名

發起人 孫亞馨 丁靜 徐何墨君 周怒凌 楊兆良 徐新華 陳客

贊助人 趙璧人 許咏三 徐小淑 金子直 丁求眞 徐仲可 朱其煇 聶體仁 徐平夫 陳毅夫 方芝眉 陳子長 陳子朴 陳藥父

飛艇改期

甯波厲君汝燕本擬於陽歷九號十號即陰歷正月念一念二在江灣跑馬場試驗因天雨連綿場地泥汚觀客未便行走茲擬天晴數日再行試驗確期臨時登報佈告并以各處懸旗爲標準

江西路事務所謹白

臨時政府公報局局長但燾通告一

各省官廳所有暫行條例命令及職員之任免遷轉等項均希隨時抄送本局其地方自治團體辦理公共事業如道路衛生醫院學校救貧等項之經過及其成績亦可隨時抄送本局登載公報藉覘地方之情況而彰民治之精神

通告二 各處有願爲公報販賣所者可將領報份數及販賣區域本人之氏名年齡職業住所及販賣章程呈送本局核定並須酌交保證金其保證之金額由局長定之

通告三 嗣後各處定閱本報者須將報費逕寄總統府內臨時政府公報局由本局掣取收條即飭發行所照寄空函定報概不答覆

戊248

太平洋報

出版通告

本報以喚起國人對於太平洋之自覺心謀吾國在太平洋卓越位置之鞏固爲宗旨日出三大張其綱如下(一)商權政治策略(二)代表國民外交(三)造成正確輿論(四)研究國防計畫(五)擁護僑衆權利(六)促進海外發展(七)輸入世界智識

內容分十四欄(一)社說(二)專件(三)譯件(四)國外專電(五)內國專電(六)譯電(七)世界要聞(八)各省要聞(九)本埠要聞(十)時事評(十一)小說(十二)文苑(十三)雜記(十四)插畫除上列內容外特設英文論紀一欄

本報設在上海山東路即望平街黃字七號定期四月一日出版如海內外人士有能擔任本報訪員代收廣告及代派本報者望速通函本報以便寄呈章程訂立合同

戊288

中華民國國文教科書

民國成立之教育宗旨與昔不同國文教科尤爲國民教育根本所繫本局特編初等高等用者各八冊以爲民國小學之用特色凡 一務養成共和國民與奴隸教科書迥別 二初等科包羅歷史地理格致材料 三初等文字淺明前二冊主用言文一致之文高等程度漸進並備各種文體最著名之文家略附小傳後數冊並採活潑有趣之古文 四時令與陽歷適合 五圖畫印刷紙張裝訂皆極求精美 初等高等已各出四冊陽歷三月內出全 初等每本一角高等一角五分 本局初高等各教科書均已出版如蒙索閱樣本請加蓋校印並每本寄郵票五分立即寄上

上海四馬路東二十二號 中華書局啓

丙265

信成銀行廣告

本銀行定於三月十號即陰歷正月二十二日午後二句鐘在上海南市聚萬碼頭總行開常年股東會凡在股東務乞屆時惠臨勿誤爲幸

新歷三月九日(即舊歷正月念一日)〇第一千五百十九號

石橋浜北順興里道字十三號面議詢亦可

專治小腸氣立刻見功

小腸疝氣之症治藥紛紛如欲立刻見效實難且是治本堂所製小腸疝氣藥方大之效速果與不同專治七種疝氣無論陰囊腫脹陰核偏墜諸般束手痛楚難忍即將此膏藥貼於腸肚之處陰囊立刻縮小其患若失氣鳴腫消步履如飛雖數十年老症無不藥到病除屢試屢驗百發百中誠治疝之絕世妙藥也每張一元如內服神效疝氣丸可將腸肚寒濕之氣一掃而空愈後保不再發一試便知每匣二元中匣一元大匣四元賜顧認明上海河南路三慶樓七號洋房彭壽堂啓由郵局匯銀函購外加寄費一成回件無悞

戊191

自由社出版各種圖書

中國革命史	每冊二角
中國革命記	每冊一角五分
革命黨小傳	每冊一角五分
革命文牘類編	每冊一角五分
中華民國元年新歷本	每冊六分
中華民國元年月歷	每張四分
中華民國元年五彩月份牌	每張三角

寄售處 商務印書館

信裕號鑒

連日見貴號在各報所登通告浙軍野戰支隊官又稱參謀官楊國斌號衛荃之廣告一則殊深駭異查敝軍支隊官並非楊國斌參謀官既無此人即全軍中亦無此人合亟聲明以全敝軍名譽

浙軍司令部啓

丙257

中華女子產科學校招生

學額百名 年齡十六以外三十以內 資格身家清白體質強健品行端正文理初通 學科另刊詳章 畢業一年分上下學期 學費每學期銀圓念元入學時先繳 膳宿費每學期銀圓三十元入學時先繳 報名限陽歷三月念六日截止 報名者先繳證金兩元進校時在學費內扣算如報而不到者概不給還

報名處 上海在英租界大馬路泥城橋西首A字十二號洋房自新醫院 南京在城內碑亭巷赤十字社病院 蘇州閶門外赤十字社苦兒院 常州縣學旁史宅 杭州豐樂橋子頭巷口胡宅

上海江蘇銀行廣告

啓者本行奉都督府命令創設開在上海江西路五十一號資本一百萬元爲江蘇全省財政總機關辦理江蘇省財政事宜並做各埠商號匯兌收解等事一切較各銀行尤爲便利現在先行交易擇期開幕凡本埠各埠及海內外各商號欲與本行訂定往來者請至本行面洽或函致本行訂定往來條約本行無不克已代理以副雅意恐未周知用特報告

上海江蘇銀行經理樓心如啓

170戊

甯垣財政公所廣告

前以各處光復所有省內外署局堂所經年度支之官吏有避地遠去挾貲而行情屬可原特一再登報聲明如於新歷二月底以前來所交款本公所決不深究今已屆滿除將有意延匿者數員傳到追欠外合再通告現在南北統一同屬國民虧欠公款法所不容愼勿觀望自干罪戾

戊229

中學校用 修身國文教科書

● 修身

修身教科書 蔡振編 五冊	每本二角五分
倫理學教科書	三角
中國倫理學史 蔡振編	一元
倫理學原理 蔡振譯	一元

● 國文

國文教科書	每部三冊一元六角 每冊三角五分
國文讀本 十冊	每本一角五分
北京優級師範 國文講義	一元五角
漢文典 二冊	一元
中等國文典	一元
馬氏文通 二冊	一元五角

商務印書館發行

李子川啓事

謹啓者前清時代哲游承乏江甯勸業道武漢起義哲游與甯省紳商共謀獨立不遂即於舊歷九月中旬辭職出洋任內經手款項股票等件於南京光復後開摺陳明移交江蘇都督府通阜司接收在案此外並無經手未完事件前者謠言蠭起至有誣哲游購買軍裝乾沒公款情事哲游初以爲軍裝購自何國公款乾沒何項事實何在不辯自明悠悠之口無足計較是以聽其汚衊不置一詞不謂近接家書舊臘初旬竟有自稱間諜科暗探楊永慶笠霖雨到定誣指哲游乘光復之際乾沒公款盈萬伊等奉派來定偵緝查封家產等語定海民事長丁中立亦不加察究押已欸帳王養生威嚇婦女迹近訛詐聞之不勝駭異始疑當日謠諑之興或即此事發生之兆現此案已由家兄就近稟請本省都督查辦誠恐外埠知交傳聞失實致有誤會用將被誣情形揭登報端幸鑒察焉

李哲游謹啓

戊255

商辦輪船招商局開股東常會廣告

照例常會每年一舉現值本局第三十八屆總結帳期奉准通令仍按照陰歷年度計算應即將上項虧實數及全年營業情形與其中變遷事蹟亟須開會佈告現擇定陽歷三月三十一日(即壬子二月十三日)下午兩點鐘在上海張園開股東大會並選舉議事董暨查帳員繼續補任凡在遠近各股東請照前例將股票息摺就近向各埠分局驗票掛號隨繳憑條於開會期前數日來滬向本局換取入場劵其在本埠各股東即將票摺逕向本局掛驗照辦特此預登廣告務請公鑒勿致遲誤不勝企禱再本埠驗票掛號准自陽歷三月二十一日(即壬子二月初三日)起至陽歷三月三十日(即壬子二月十二日)止每日上午十點鐘至下午五點鐘止均在本局候驗如過時則遲至次日過期則統在會場門前掛驗補劵合併聲明

輪船招商總局謹啓

戊217

新民國必用品 共和紀念郵片

清帝退位 共和統一 紀念珍品 幸勿錯過

總批發所 大東門外小橋南首朱錦堂號 四馬路大新街書畫大成公司

分售處 四馬路古今圖書館◎羣學社◎抛球場戲鴻堂扇店◎棋盤街圖書集成公司◎三茅閣橋啓豐紙號◎新北門外源亨紙號◎老北門口集雲閣◎邑廟花園第一樓下恒昌扇店◎後國華花樓◎扇店◎新舞臺後德生昌紙號◎錦秀齋扇店◎王家碼頭老馬路中華公司等處

湖州名醫

湖州西門外棲園費也慶先生醫名久著無待鄙人贅言惟鄙人前因小兒腮間忽患腫爛不數日患處爛穿一洞駭怪莫名亟請先生醫治臨診兩次頓然全愈如此神技曷勝欽佩爰特登報鳴謝并誌感忱

上海謙泰棧 楊爾林謹啓

戊249

日本開國五十年史發售廣告

是書歷述日本維新以來上而政府下而社會改革整頓種種進行之方法閱之可知日本多難興邦卒臻富强誠非一朝一夕之故爰書中重要諸篇由來若帝國憲法制定之明治之外交若帝國財政若陸軍史若海軍史若政黨史若法制史略若自治制度若警察制度若交通及通信若鐵道志若海運業若商業若教育史略若女子教育事業若新聞紙雜誌及印行事業若銀行志若社會志若外國貿易等皆日本諸大政治家博士所撰述此外又有法制一班監獄志遞信事業紡績志工業志礦業志水產業等篇亦皆出自專門碩學家之手筆中國今方發憤自强勵精圖治竊謂若此書者誠足爲芻蕘之獻攻錯之資中國朝野上下不可不人手一編也全書共一千五百餘頁事實豐富插畫百餘幅亦世所希有

每部定價洋七元外加郵費 特別減價出售

寄售處在上海商務印書館

開國五十年史發行部啓

丙206

周光松醫例

門診一元◎出診五元◎每日上午九點鐘至下午三點鐘門診◎三點鐘以後出診◎急症隨請隨出◎診所設在英大馬路小菜場對面壽康里三百三十六號

(中國郵政總局特准掛號立劵之郵件)　(明治四十二年三月念八第三種郵便物認可)

●招請揚州蕪湖訪員廣告

本館現欲添聘揚州蕪湖兩處訪員如有願任是職者請用眞姓名寄稿三次藉以覘見聞之所及合即專函商訂否則槪不作覆　本館謹白

●袁總統覆上海各報館電

申報新聞時報神州報時事新報民立報天鐸報愛國報民報大共和報民聲報各報館公鑒電悉尊論洞澈大局利害至以爲佩現經與南使諸君籌商於初五日派員會同赴寧協商矣袁世凱陽

論說

論政府用款應告知人民

觀南京政府頻以借款聞即知其需款之甚巨然而論者或謂南京政府實無支用巨款之必要而獨亟亟於借款不惜違衆以獨斷違法而妄爲實足以招人之疑謗此其言亦自有理雖善辨者不能與之爭也竊謂南京政府若欲昭示大信對於現在之羣疑衆謗欲其渙然冰釋實當將每月應支之數造具預算表交與財政部總長以爲支用之證據近者財政部固已實行之矣然竊謂猶未盡也實當先交參議院審議何者爲應支之款何者爲不應支之款一一聲明其理由庶當局者不致有濫用之弊而猶未盡也更當將議決之預算表刊諸公報宣布遠邇俾人知政府支用之款實爲不能不用之款亦並無額外多用之款而後向日之疑議於以消除此實今日之急務矣此外若有臨時之特別支用則更當特備一公牘說明其理由交與財政總長轉交參議院核議其當否果其爲應用之款則雖數萬數十萬或極至數百萬但能將理由詳細聲敘固當許其支用脫有不足並當爲之盡力籌措毋使有掣肘之患苟其不能說明理由或其所說之理由有不十分滿足之處則無論其爲數若干財政總長與參議院議員如願迎合政府諸公之意代人受過則亦已耳否則總長與議員當知所以自處矣蓋人民之脂膏有限而政府之銷蝕無窮就令借用外債人民暫時不覺其苦而究之飲鴆止渴其害終爲全國人民所公同承受則安得不預爲之防也

北京特開正陽門歡迎南京專使之攝影

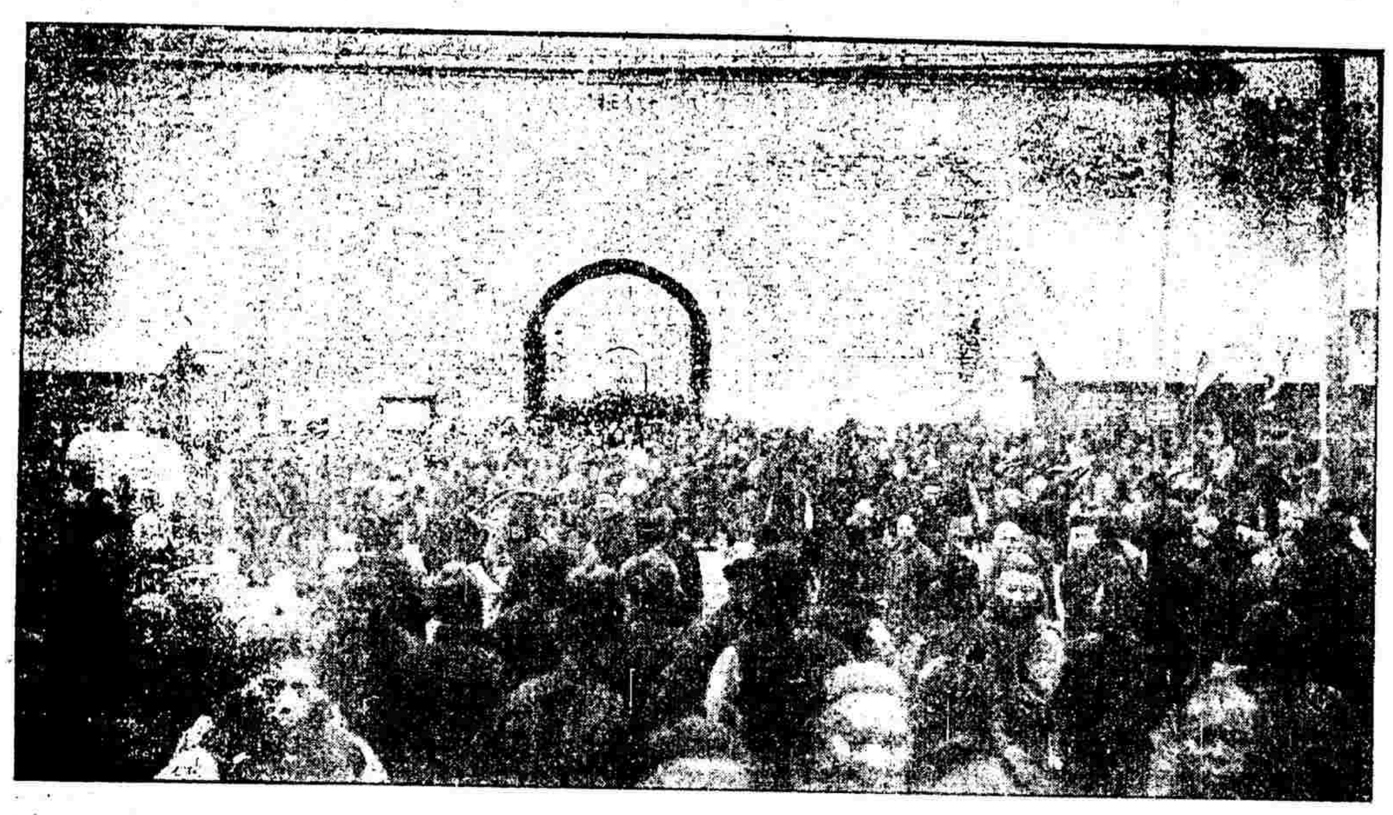

來稿

漢冶萍國有策

（葉景葵擬）

南京臨時政府初建即定漢冶萍中日合辦之約憂時之士竊竊私慮一謂君箸論極言合辦流弊以忠告鄙人對於一謂君之意甚表同情而雅不欲持過高之論不諒局中之苦近於極端偏宕者之所爲茲特竭其芻蕘略陳補救之策知我罪我均勿河漢

合辦之弊見於一謂君所箸者不再贅譚查該公司所有礦山其始不過大冶一隅迨後擴充經營不特大冶左近圈購殆盡凡贛鄂兩省精美鐵礦亦均入其網羅今與日人合資是不啻舉全國之鋼鐵前途咸爲壟斷萍煤在漢營十餘年心力抵制日煤已無餘地乃一舉而破壞之此非國之利也漢廠僅有初基如照現在情形以應川漢粵漢張綏及日美生鐵之求已虞不足時勢所迫不能不擴充擴充則須用鉅資又需償債非四五千萬金大款不能蘇甦試問日本何從得此款不過乞鄰而與耳曩在北京曾倡議擬准漢冶萍發行公司債票由大清銀行擔保出售資本家極以爲然其時盛氏方以全力注於川粵漢條約未見採用甚爲可惜今乃以此美產爲他人作標本一似中國吸收外債資格不足必假手於東鄰恐於民國借債前途不無妨礙此更非國之利也

日人注意漢冶萍已非旦夕以前歷史不可知第聞李氏任漢廠總辦後盛氏並未助以一文曾李氏設法羅掘且李氏赴英訂購新機一錢不名盛方大病且死不得已乃與大倉訂三百萬元礦石之約李氏之得以顯其能力者三百萬元實爲功臣其後與三井又時有通融歘聞去歲又與小田切暫借款項之約未知確否其所以致此者一則歐美借債因情形不熟頗多挑剔日人稱稱便利易著先鞭二則歐美借債必索抵押大冶已有大倉成約不能再抵漢廠若無冶礦等諸石田萍礦之利甚微不過值二三百萬之擔保故李氏屢與歐美人借債迄無成說而日本乘機起矣

凡論一國之事必知其國有不得已之內情日本製鐵所若無冶礦萬難成立故日人對於冶礦售鐵之約必以全力護持我爲友誼故當照約供給令無匱乏之漢廠昌則日本之鐵業亦穩故中華國民對於中日鐵業交際問題必視白人更爲優厚今若定爲中日合辦姑無論他種弊害更僕難數即鄙人所揭兩說已非國民所能承認中日脣齒而中國天產極富日人何項工業不賴中國原料鐵固然矣試問日本內地紡績業倘無中國棉花尚能獲利否耶日本與英國鉅廠合資建一鐵廠於實蘭廠成而鐵不能用頗聞我國實有與彼廠相宜之鐵料故即以鐵業論僅一冶礦亦不足以供其所求此次革命軍與日本之有識者無不竭力贊助今若乘勢要我訂一國民極不滿意之約一舉而傷感情此亦非日本之利也此次合辦之舉以理想測之恐爲軍政府所激成盛氏因鐵道政策得罪國民生此奇變失職以後其故里家產聞悉爲軍政府收沒人當惶急之際有一姁嫗和平者爲之保資財全性命且許以將來之希望有不入其玄中者乎去冬在滬曾與友人談及盛氏覓得冶萍兩礦功不可沒其經手漢冶萍帳目未知有無簿籍爲新政府計宜明告盛氏勸其回滬將各項款目憑據明白交付股東新政府許以保護安全並承認其所入漢冶萍實股作爲有效不再沒收如此則盛氏不失爲富人而公司亦著爲恒業乃新政府忽遠圖貪近利盛氏雖保目前之險而長得罪於國民十洲三島間將永爲僑氏以沒世乎是反不如鐵道國有政策是非功罪付諸後來較爲光明磊落也吾敢斷言曰合辦之約決非盛氏之利也

漢廠倡自張氏而冶礦係盛氏所贈萍礦則廠成而始發見盛氏之得冶礦在有意無意間其初不過一小部分耳自歸漢廠後乃以官力圈購左右諸山又旁及於鄂贛沿岸萍礦之闢及萍醴路工之敷設亦非官力不辦故漢冶萍之歷史與純由商創者不同此可以國有之理由一

漢廠第一次負債皆係官款至今農工商部之股分每噸一兩之鐵稅名爲報効實係債權此可以國有之理由二

民國雖建而省界難融鄂人豔漢廠收支之鉅躍躍欲試去年因興國錳礦軍大起訟端至今尚以強力佔之一萍礦也湘都督保護贛都督電爭其騰諸報紙者眞僞不可知恐非毫無影響倘非以國家名義收歸統一必至四分五裂頓歸失敗此必須國有之理由三

以後振起睡獅之法舍鐵道末由而鐵道實蘊利於外之大宗幸有漢廠自製鋼軌爲外人所信用若價值漲落不能操諸國家將大爲交通之梗此必須國有之理由四

他省鐵礦如利國驛銅官山皆貨棄於地商民無力採掘若由國家興辦則漢廠商力難以競爭不如一氣呵成易收子母相生之效此必須國有之理由五

各處兵工廠所用鋼料全仰給於外洋交戰時極爲危險若以冶鑛隸於國家勢力之下以後整頓軍實不假外求此必須國有之理由六（未完）

電報

●●●●●●●●關於北方亂事之要電

●駐守河南漢陽浦口之北軍近因須保護北京均已言旋　漢口專電

●京漢鐵路沿綫自直隸保定府至河南彰德府之城邑悉遭叛兵刦掠雖有軍隊截擊殺戮多人而挾資南下者仍多

●第三鎭叛兵既援津保又有分起東行者臨榆縣境亦被焚掠

●日法兩國軍隊已於初五日自北京赴津保護僑民

●津地洋人協商中國巡警迫令中國兵隊悉數遷出租界

●津埠自兵變後夜禁甚嚴街市行人斷絕　以上天津專電

●駐華各使援庚子條約聲請袁大總統禁止中國軍隊闖入天津租界二十華里以內　北京專電

●津榆鐵路仍由各國駐守　天津專電

●京漢鐵路火車近已照常行駛　北京專電

●●●●各種要電

●孫大總統及參議院對于蔡元培君所發袁大總統萬難暫離北京須在北京就任之電告悉已承認　南京專電

●袁大總統已與蔡元培君及諸代表商定即在北京受任不復南下惟由黎副總統躬赴南京代行宣誓受任典禮

第九期
本報向蒙海內大雅歡迎不脛而走其價值無待贅言惟是軍興以來出版稍遲各界紛紛函詢良用歉然茲特趕速編譯現第九期第
上海河南路七號彭壽堂秘製婦科白帶靈丹○立服立止○神效異常○立期瘦

小說月報 第十一期已出版
第十期 版 一期即賡續而下內容豐富名作甚多短篇小說及詩詞筆記尤多關係時事之作能引起讀者興趣
價目 每冊售洋一角五分外埠加郵費三分全年十二冊洋一元五角半年六冊洋八角郵費在外
上海商務印書館發行

接各種要電

●統一政府所設內閣總理及國務長官均須得南京參議院之同意方可布置

●內閣總理當以唐紹怡君充任其他國務長官則在南京擇定再行北上就職　以上北京專電

●袁大總統所派代表唐在禮范厚濂兩君已偕南京專使所推之代表四人於初六日自天津附輪南下　天津專電

●袁大總統電告各省選舉代表北上並定三月十五日討議各省歲出入預算

●英美德法四國資本家借款已付一百萬兩尚有七百萬兩須在南京北京分起支給並聞已繳未繳各款均須併入特別借項　以上北京專電

●三月七日(正月十九日)北京電中華民國第一次借款四百萬兩・臨時政府已與四國財政團議定・惟合同尚未畫押昨日(六日即十八日)繳付袁大總統之款當即於此四百萬兩內扣除　柏林專電

●山東都督派專員三人分赴海參崴哈爾濱等處募借款項　濟南專電

●贛軍都督馬毓寶因不洽輿情經各界開會集議要求馬君自行退職　九江專電

●雲南北伐隊二千行抵常德(屬湖南)奉黎副總統令停止起程　漢口專電

●湘省嚴申禁烟命令定於五月杪一律禁吸　長沙專電

●厦門共和民國會擬將閩省路礦向美人抵借款項福州共和民國會及官紳商界均竭力反對　厦門專電

●三月七日(正月十九日)電日本外務省大臣內田康哉經代議士柴四郎質問後答稱中國亂事如與日本特別利益無損・我政府決不干涉・彼如於南滿洲有所舉動將害及日本之特利・或至擾亂公安則以保護利益阻遏騷擾之必要・自應出而爲特別之設施云云　東京專電

公電

●北京袁大總統南京孫大總統黃參謀總長武昌黎副總統及各省都督駐甯贛省鄧司令官鑒各省司令官各報館均鑒贛都督馬公毓寶・督贛以來事事徇私百政不理幷身體孱弱烟癮甚重・貽禍不堪現經敝省各界公同議決請其退位・以全大局特此奉聞陳佛訓戈克宛余鶴松劉世均蔡銳霆暨軍紳學商各界公叩虞　九江公電

●陸軍部參謀部法制院參議院各省都督各報館鑒湘城安謐毫無變故遠承電問謹慰注存湘都督譚延闓有　長沙公電

●民社事務所轉劉君成禺鑒冬電悉郭君奏文被戕案已電襄陽季總司令查辦・並望轉達旅滬豫省諸公爲盼元洪歌　武昌公電

●成都尹都督電鑒遣蜀滇兵援陝感激無量唯陝事漸平僅一升允部洮叛兵均已雲集蜀道遼遠・可免長征懇即下令停止進行・無任叩禱豫晉秦隴協會叩　上海去電

●各大報館先生鑒海州連年大災・民灶流離慘不忍視值此春荒豪强奪食老弱道殣穩憂方甚已電鹽政總理張轉商華洋義振會諸大善士速籌賑撫惟思歷次各屬偏災均蒙貴報館同謀協賑今海屬連荒三載・民情尤爲困苦士璋承之於斯目睹情景義難膜視懇請貴報館設法維持庶賑款早來俾海屬飢民得沾惠澤謹先爲呼籲請命乞電復淮北三場總長段士璋叩　板浦公電

緊要時事

●新舉臨時大總統袁命令

理藩部呈稱本部正首領達壽因病不克進署懇請另委接替等語理藩正首領委任榮勳兼管此令・

●臨時政府成立之預報

▲袁總統致南京及各省電

南京孫大總統參議院國務各總長各省督撫各省都督同鑒此次南京特派專使來迎凱赴南京受職凱極願南行得與諸君相見共籌國家大計惟以北方秩序需人維持正在擬議留守之人不期變生倉卒京師騷擾波及津保自維撫馭無方致使閭閻受驚殊深惶悚連日布置差幸秩序漸復人心漸安惟自經此變北方商民愈不欲凱南行函電籲留日數十起而南京政府亦鑒北事之方殷諒南行之宜緩連日籌商辦法以凱既暫難南來應請黎副總統代赴南京受職而內閣總理俟凱與孫大總統黎副總統商定其人即行提交參議院請求同意庶幾大局早定人心早安對內而謀統一對外而謀承認以完全鞏固中華民國之基礎是所深望特此電聞袁世凱魚

▲孫總統致各省電

武昌黎副總統各省都督鑒得北京蔡專使等迭次來電報告北方最近情形以爲袁總統急難南來而統一政府之組織又不可緩爲大局計應事變通提出辦法數條經交參議院今日決議如下一由參議院電知袁大總統允其在北京受職一袁大總統接電後即電參議院宣誓一參議院接到宣示之後即覆電認爲受職併通告全國一袁總統既受職後即將擬派國務總理及各國務員姓名電知參議院求其同意一國務總理及各國務員任定後即在南京接收臨時政府交代事宜一孫總統於交代之日始行解職以上各條除電覆北京外謹聞孫文叩

●西報記統一政府之即將成立

▲據三月七日(正月十九日)夜間所接南京電知南京政府及參議院對於蔡專使等所上條陳已一律贊成現北方大局尚未平定故袁大總統即在北京受任不必南下矣惟聞袁大總統當以南京參議院之同意簡定一內閣總理該總理即須躬赴南京以參議院之同意組織一新內閣此二事照辦後則中央行政地點可酌量時局之所需而決定之　譯字林西報

▲據本埠所接各電知黎副總統將由武昌赴南京代表袁大總統行受任禮・將來唐紹怡君當爲內閣總統其全部內閣人員均在南京簡定然後北上任事　譯字林西報

●各方面議決國都地點之要電

▲浙軍總司令官朱瑞電

武昌黎副總統鈞鑒敬悉仰見我公盱衡大局洞燭先機兵亡民亡國亡種亡四大端言尤痛切凡我國民苟非木石寧之無不神悸心驚瑞對於建都問題前已主北而不主南・曾經通電諒蒙垂覽今者京津擾亂外人蹈隙乘瑕危機已露千鈞一髮鈞電言力祛成見共濟時艱早定國都組織政府事均重要刻不容緩瑞極表同情謹此電覆浙軍總司令官朱瑞叩魚

▲北京軍界統一會公鑒支電敬悉足徵諸君子關懷大局宏濟時艱欽佩無量此次京津擾亂瑞遠在南方已深懸系茲悉外人亦[illegible]蹈隙乘瑕事機危迫間不容髮尤應共祛成見力圖補救國都問題瑞前已主張北京・早經通電布告現時組織政府・自仍以在北爲宜・庶可早定國是以安人心而弭隱患浙軍總司令官朱瑞叩魚

▲關東都督電　北京新舉袁大總統南京孫大總統黃參謀總長武昌黎副總統暨各部總次長參議院諸公各省都督各路司令各報館均鑒共和宣佈南北一家爲因地點爭執將近兩旬尚未建設政府幾成無政府之國人心惶惑大局堪虞各國鷹瞵危機四伏若再猶豫不堪設想請爲暫以北京作臨時政府地點維持大局俟國會成立或南或北至易取決今可化除目前意見無容南北相爭天蔚附和戎馬無補時艱催念民國無統一機關不覺征衣淚濕乞各界諸公早定方針從速成立政府・以安大局民國幸甚藍天蔚叩

▲揚州軍政分府徐寶珍電　南京孫大總統各部總次長衛戍總督參議院參謀團武昌黎副總統各省都督各司令官各分府各報館各公團鑒頃讀黎副總統電痛陳國是深切著明令人悲憤欲絕竊思吾國同胞屈伏於異族專制之下將三百年幾無離羈絆之一日幸得中山先生提倡革命於外各志士奔走運動於內喚醒國民始知有革命思想以故武漢首義各省風從未及半年全國遂定收效之速實爲寰球革命歷史所未有授厥原因雖由各同志頻年鼓吹之力亦緣比歲滿洲政府倚任親貴排斥漢人政亂於上民怨於下有以致之今民國方新萬緒更始正宜庶政公諸輿論凡百順乎人情以示天下之無私而表共和之真相乃者臨時政府成立以來對於國利民福未嘗有所設施但聞今日以某路抵借外債・明日以某局押借洋款・又其甚者則漢冶萍之與日人合資・全國賦稅之抵俄人借項・其失人心喪主權與清政府之幹路國有四國借款殆過之無不及又如參議院會議定都地點・陸軍部以命令勒主南京・鄂議員在院發言偶爾失檢・司法部欲行逮捕・雖專制之野蠻無此甚也同盟會人在內之把持政權・在外之聲勢誼赫・雖滿洲之親貴無此多也嗚呼殷鑒不遠方冀引爲前車胡竟步其後塵而加之厲也我中山先生抱持革命宗旨十餘年流離顛沛於海外莫之或易固不媿爲造時勢之英雄即我政府諸公亦素稱一時之彥於此興亡之點當有不知而事事遂蹈敗亡之覆轍者當因患難相從之同黨或希利祿或挾偏私左右夾持・遂致政令失據耳今南北將士業已和解項城總統又經舉定徒以建都地點・彼此爭執・兼旬不能解決致令政府不克組成百端不獲具舉外人不允承認種種危險皆由此點而生實則都城宜在北京・項城暫難南行・南方明達早已多數認可而我政府偏逞意見作此無謂之爭・羣情惶惑眞知究竟比日北京已兵變矣外人並有進兵津保之舉若再任意遷延不圖變計萬一內憂外患紛至迭起縱不瓜分豆剖亦必魚爛肉糜全國淪胥在此一舉晚懷大局無涕可揮寶珍忝膺分府政府諸公服從多數・早定大計・則民國幸甚同胞幸甚軍政分府徐寶珍魚叩

▲上海商界公電　南北大總統臨時政府參議院各省都督軍司令臨時議會鈞鑒民軍起義海宇光復以戰爭之故農輟於野工休於肆商絕於途所望共和速成國利民福詎以南北統一・爭持地點・紛擾浹旬人心靜而復動大局安而又危當此商業凋敝・既竭挽輸・又遭焚劫・內容姑不具論外觀紊其秩序與邦戒嚴藩籬不固國事愈艱民生愈蹙凡此伊戚孰尸其咎商界生計攸關剝膚切痛建設之事端緒萬千一著之差關乎全局切盼早定統一政府・免再風動雲擾致生意外干涉・大局幸甚商民幸甚上海總商會滬南商會全埠商人公叩齊

立止婦女白帶最速法
延年之妙　小盒一元　中盒二元　大盒四元
凡婦人百病孕子最速每料八元半料四元
上海拋球場南首河南路七號彭壽堂啓

上海商務印書館發行

中學理科教科書

◎植物
中學植物學教科書 六角
中學植物學新教科書 九角五分
新撰植物學教科書 八角
實驗植物學教科書 五角
(胡爾德氏)植物學教科書 一元五角
新編植物學教科書 八角

◎動物
(實佳作吉)動物新論 一元
(最新中學教科書)動物學 八角
動物學新教科書 八角
動物學教科書 六角
新撰動物學教科書 五角

◎鑛物
(最新中學教科書)地質學 一元二角
(最新中學教科書)礦物學 八角
新撰礦物學教科書 四角
新式礦物學 四角
初等礦物界教科書 三角
(中學)礦物界教科書 四角

◎生理
(最新中學教科書)生理學 一元
中學生理學教科書 四角
生理衛生新教科書 四角五分
最新解剖生理衛生學 一元六角

◎化學
(新撰實驗)定性分析化學 八角
(最新中學教科書)化學 一元
新撰化學教科書 一元
化學新教科書 一元二角
(改訂)近世化學教科書 八角五分
實驗化學教科書 四角
漢譯(參孫生 選貴學)化學 一元六角

◎物理
(最新中學教科書)物理學 二元
初等物理學教科書 二角
物理學新教科書 一元
(改訂實驗理論)物理學講義(三冊) 每本一元三角
(最新中學教科書)物理學(合本二冊) 六元一角
新式物理學教科書 一元

上海新開永新利軍衣皮件號

本號自運各國上等各種皮料呢絨特設工廠專製軍警商學各界需用各品皮靴皮鞋西裝衣着以及行軍須備帳棚鞍轡背囊槍砲配用皮件糧袋水壺飯盒鍋竈刀劍步砲工輜各營車輛諸類器具料精工堅如蒙各界賜顧訂期勿悞其價格外從廉請駕臨上海英租界三茅閣橋北首棋盤街第十九號認明本號商標庶不致悞永新利軍衣件號謹啓

上海新開大同客棧廣告

本棧設在英界二洋涇橋濱北沿河洋樓裝飾完美陳設適宜被帳潔精飲食力求適口迎送派有安夥招待必慨嘉賓往來亦可包送至於房飯克己尤其餘事電話爐扇靡不供張茲擇於陰歷二月初旬開市賜顧諸公幸垂察焉 本棧謹白 戊248

延年公司保人壽險之利益

在延年公司保有人壽險者每年僅投資之費轉瞬即成一巨款其他積蓄之法雖暫不一要皆稽遲時日煞費經營不若此事之易舉而功倍也諸君如欲投保請駕臨江西路A五十一號總公司如在外埠請到分行經理處接洽是荷 延年人壽保險公司總董叔臧 董事許論華 林蓮孫 經理李屑清 孫泉標 仝啓

真個保命

謹謝彭壽堂熊油虎骨保命膏之功德無量獲慶再生同病一試受用百年

僕年未四旬卽患筋骨疼痛腰背酸軟吸煙則僵其成癮飲酒則暫適片時詢諸醫生或言風痺或言血枯或言元虧損榮衛失調然歷來諸治均不對症以素體氣虛挾濕進藥多所窒礙治風則刻削傷補則中滿輕描淡寫又力薄無濟故無善法醫此積痾拘攣之苦年甚一年今幾五旬老景之發現尤已達到極點四時之中全無樂境天熱則躁天寒則甚怯天燥則刮裂天陰則酸楚雖臥床榻亦復如抽如搐不得安穩困苦萬象生趣全無自揆命根必然短促乃有舊友照滙來訪以爲此病須祛風補血培元養氣雖君性不宜於藥然有外治神品吾在上海屢聞彭壽堂熊油虎骨保命膏貼好病症無算虛勞者風癱者血熱濕滯者各買穴道貼之無不應效如神妙在藥性純備攻補並至一膏貼三十六日其力雄厚較之服藥十分便易如君病象只貼此膏足矣使以其穩而且便也遂於春仲託友得上海河南路彭壽堂保命膏兩對照單貼命門兩穴七日頓覺渾身和煖筋絡舒暢至三十六日換下再貼歷經寒涼燥濕毫不作痛迄今精神充裕任事不疲囘自前此奄奄待斃何幸得壹更生保我餘命永享天年寶堂製藥命名眞不誣矣 常州七字堰潘補臣頓首 T1202

不得此油以補身是爲無福

君欲自詡小孩壯健乎

君欲令男體質强壯能盡力辦事大名鼎鼎垂於宇宙乎則當其易於發生之年所不可忽者唯食此司各脫鱉魚肝油嘗見身體長大而本力太弱之孩設不及時妥爲施治畢生卽爲一孱弱不振之夫患孰甚焉司各脫之妙處在能與小孩以必需養身之原料務使其身量力量相等不至有表裏不符之嘆是則斯油也爲壯身之要品固無怪其不脛而走有口皆碑矣

各大小藥房俱有出售購者宜認明漁父負魚商標爲記不可誤購他項無用假冒之藥也

H

京都古香齋收買宋元明板

拓碑帖舊書有送看者於午後來面議 寓大馬路萬昌當百五衙十二號南洋書局印門牌內 戊177

廣生和告白

本運仁金藍批西來脚七 戊
號六水路發洋虎安香號 13
自塔江布嗲泰港自 十

永年人壽保險公司廣告

總公司創設上海廣東路十號招足資本五十萬兩已收五萬兩現存銀款(結至一千九百十一年三月三十一號)七百十四萬零三十八兩 承保平常壽險孩童儲蓄險學費險以及還資壽險一擔認保總數款(結至一千九百十一年三月三十一號)逾銀三千萬兩上年進款二百八十九萬六千五百五十四兩

總董白克爾 總經理郁賜 壽險計算員倪安

世界美術畫

泰西裸體女犯攝影 洋裝金字布面一冊洋二元
玻璃版泰西體裸美人畫景 四大幅洋一元
東洋美人出浴圖十二張洋一元
西洋美人出浴圖共出七十種 五分一張
洋裝革命血戰攝影一冊洋四角
外埠郵匯不通請寄郵票可也寄費每元加一成計算
上海四馬路第二百零二號日商書畫大成公司發行

(收買書畫)

代客收買上等古畫碑帖眞跡如題出售請調上海首球揚北口識和里旁拾藩山先面議或可函示亦覆不合恕 戊1209

敬告

小鑄廠恒豐開設旺坭瀛湘年近因次子歲坊刻已分業今長子中生意均歸次子志誠經手與在外不有倘贏湘入油設交易錢出寶行餅向瀛望各理槪號本坊湘自特此與明無涉德昌聲啓 戊256

大舞臺

新排續演三四本
時事新劇
鄂州血

本臺前排時事新劇頭二本鄂州血關節配角尤佳既始焚燒督署一幕火光瓦聲布景色色俱備奇巧能奪天工如同眞境開演以來社會歡迎茲以續排三四本更見精彩非常特色眞中如擊蛇山攻械庫封江水戰漢艦轟炮鐵令目眩神搖幾疑身在戰場間一俟純熟卽行演唱特此先佈

(請)(看)

上海仁記路七號英國通用電器公司出售之最省電金絲燈泡廣告之新式耐久不斷燈絲

世界所有燈光之明亮清潔莫如電燈而欲電燈之光亮尤非用亞斯蘭揔燈泡不可本公司竭力研究幾費經營始得製成此種最省電耐久燈絲不斷之新式金絲亞斯蘭揔燈泡價目極廉用電較老式燈泡能省十分之七五每燈泡能用三千點鐘之久燈光不變諸君不信請購試之方知非本公司自詡也此外擇電機引擎電話電鈴電線電爐電氣熨斗掃帚茶壺似凡用電器具無不齊備花樣繁多不及備載如蒙貴客光顧請駕臨本公司面訂可耳 電話一千六百另八號 164

▶大舞臺夜戲頭等正廳三角◀

念一頭等正廳三角二等正廳二角三層樓二角特別包廂四角

小月樵 小桂枝 趙東昇 伍月華 王永利 沈月來 沈韻秋 殷家聲 何如泉 趙蓋燈 孫紹棠 納紹先 諸壽卿 黃才寶 德海 王連 連卿 香連
燕青打雷 折柳陽關 廖卿(中)慶頂珠 戰合城 武松殺嫂
呂月樵 沈飄香 劉燕權 小子和
殺女報恩(滾釘板) 富春樓(恩縫搭膊)

壬子年新正月念一夜禮聘京都內廷供奉眞最優等文武名角

納紹先 伍月華 趙東昇 吳鴻鳴 沈韻秋 王永利 沈月來 云中鳳 小子和 趙如梅 劉燕泉
小金紅 黑風帕 沈飄香 取成都 拿賢 八蜡廟 德公 遊龍戲鳳
呂月樵 劉坤華 孫紹全 范棠本 少袁 山德 何壽海 何金聲 何家壽 趙如泉 萬盞燈 小桂枝 范少山
目蓮救母(遊十殿大轉舞臺)
小金紅 水仙花 孫紹棠 洛陽橋

▶羣仙茶園念一日正廳一角◀

壬子年新正月念一日大減價正廳一角全班超等文武一齊登權

李寶奎 小金仙 小梅仙 卜云蘭 林七云 賽寶 演 蘆關 富仙 打花鼓 仙桑園會 金仙 雙冠誥 賽勝奎 喜崇台
小李奎 活寶 小猴 賽一陣風 花永福 小月山
陸菊芬 吳新寶 小富仙 賽飛珠 絨花記
小蓉 小奎官 失街亭 空城計斬馬謖

念一夜大減價正廳二角包廂三角椅位邊廂二角起碼七十

賽七省 賽春恒 草上飛 草上仙 容 十回 宋明 珠月 余(千救)
賽月樵 花一陣風 永福 賽勝奎 李勝奎 小活猴 小交山 徐處 主探母
卜馥仙 馮子梅 陸衡芳 王鴻仙 雙(雲稷) 小銀送 銀 仙燈
陸菊芬 賽呂布
金小奎 長飛 陳菊珠 紅花月 小蓉仙 吳新寶 小全賣 賽春恒奎 重排頭等新戲 張汶(刺)祥(馬)

▶(法)歌(有)舞(記)臺(界)◀

念一日特聘京津最優等藝員合演好戲新添金繡行頭特別佈景

諸寶珊 小四寶 蓋燈 仙王 富方安 馬長勝 李長勝 馮志 王寶奎 邱寶 馮寶蓮 常春 恒玉 廷 郭卿 林孟七 小李俊 蓋卿
周惠芳 雙長板坡 御碑亭

念一夜特聘京津最優等藝員合演好戲新添金繡行頭特別佈景

九月仙 萬永勝 馬崑山 張長順 蓋俊卿 林錦春 小常惠 馮少卿 富方安 蓋仙 一 李俊 常春 周四 諸郭 惠馬 李 徐 王

商辦新舞臺

◀陰歷新正月念一日日戲准演文明好戲▶

林樹琪 毛仲山 劉培山 索連仙 林樹森 薛瑤卿 邵紹雲 趙文連 林步青 邵德林 張德祿 夏月華 王益芳 張順來 吳桂芬 小德喜 馬飛珠 薛瑤卿 夏月珊 毛韻珂 夏月珊 周鳳文 湯雙青 小黎勛 林樹仙 索連仙
殺府 逃國 (小六子 桑園寄子) 開鞋店 扌球山 巧盜金牌 普山 看看 快快 放脚 (特頒著名) 惡興女士 (合演藝員)

◀陰歷新正月念一夜准演燈彩新戲▶

王益芳 李祥麟 邱紹雲 林樹森 夏月潤 潘月樵 夏月珊 毛韻珂 夏月珊 周鳳文 趙文連 張順來
張德祿 飛波 島本 黃天霸 扮女 後本 過江 黃鶴樓 赴宴 改良 曲 拿手 蕩湖船
(夏月恒)三 好戲 滿臺 又口 新十 九二十 本茶 世紀 火景 花
馬飛珠 許奎官 夏月珊 毛韻珂 潘月樵 劉培山 周鳳文 林步青 夏月華

丹(協)桂第一(記)台

正月念一日特排拿手好戲

明海山 徐鎮奎 李少棠 小菊奎 小寶奎 邢祥林 金九吉 陳桂雲 凌如意 小叫天 蓋黑燈 趙月奎 謝永奎 譚菊仙 孫玉棠 曹俊卿 費壽峯 劉嘉祥 陳文通 熊少棠 李月紅 月如意 小慶棠 李春棠 李五寶 周
牧羊 小奪頂 花磚 全武行 合演 金錢豹 大戰台 紫霞宮 白水灘 面虎 徐鎮奎 張春海 陳福 李寶榮 小翠 克秀山 浣紗計 空城計 (花富)窮葉

正月念一夜特排拿手好戲

謝月奎 高玉寶 明海山 王瑞菊 小春 張春棠 李少棠 月黑 月紅 趙蓋叫 郝彩天 譚永芬 焦嘉榮 陳變祥 李如山 小惠 周月紅 月芳 劉壽峯 李少棠 熊文通
陽雷大陣 搭縫膊 金水橋 開 恩賜 揚州 ◀開口咬賊▶ 李棠春 義旗令 講(堂門)志 楊乃武 第一本 (張海春 王全德 李棠春)

羣(法商)舞(合記)台

法大馬路卜鄰里口新劇場原址新正月念一日戲

王金秀 山打金枝 王寶寶 恩報 張福寶 珠寶 韓孝峯 寶鳳 王寶同 來峯 小賽峻
小利春 丁甲山
小賽小鑾 桂英 小桑芬 惠桂 法門寺 花計 宴林
(金月英)(金月芬) 梵王宮

法大馬路卜鄰里口新劇場原處新正月念一夜戲

小金秀 韓孝寶 張福寶 榮寶 金月英 金同寶 小寶翠 賽寶 來英 小飛 金賽寶 小翠英 金桂 王寶芬 榮桂 卜寶 小月 金惠 王翠 小桂 王寶 桑珊
嘆皇 明珠 贈柳 取桂 紡棉 遊湖陰配 八虎闖幽州 洛陽橋 回令 斗牛宮

接 緊要時事

●北京匪亂之詳情(續)(錄三月二號北京政報)

▲被搶之約數　計內外城被搶者約共五六百家內城三百餘家外城二百餘家

▲死傷之人數　內外城因傷身死及火燒斃命者約十餘人之多崇文門經承陳某之子行至崇文門內三條胡同以上因未有髮辮被兵士用槍刀刺死

▲被傷身死者內城左一區湯區員陸軍稽查官一員外城巡警一名

▲亂兵之響應　先是有兵士六人從崇文門出聞城內鎗響又見火光燭天始循鐵道線奔至前門開槍響應黨羽愈聚愈多搶劫泰昌洋貨號及瑞增祥瑞林祥等處然後分途搶掠故蔓延廊房頭條西河沿大柵欄騾馬市一帶

▲城外兵之搜括　當變起時崇文正陽兩門皆有兵士百餘人把守天微明時即有行人來往該兵等必須遍身搜索遇有錢物當即留下親見正陽門口守兵搜得金銀表六枚又銀幣十餘圓槍聲息後該兵等亦散

▲亂兵之逃走　十二鐘後除有小數著灰呢軍服之亂兵外尚有一種著東洋裝者同著附和搶劫既畢奔赴東火車站欲令開車時車守工頭均已躲避該亂兵無如何始各散去見一著灰色呢服亂兵沿火車軌道直往東行頭上軍帽業已除去身上背一藍色包袱其中所藏蓄之物甚多該兵亦頗吃力偶一搖動惟聞銀幣敲擊聲鐵路巡警有推窗窺視者該兵怒目相視厲聲呼曰你如果要管閒事就請你吃子彈忽忽遂去後又有亂兵數人各携贓物在天橋聚會一同順著護城河而去

▲車站之波及　豐台車站原駐有三鎮兵士故豐台車站及豐台十八村亦被搶掠一空

▲聞豐台鐵路係歸英國兵保護該兵士搶劫時英兵開槍攔阻竟與英兵交戰約數小時

▲便門車站亦被搶掠附近一帶亦遭波及廣渠門永定門一帶亦然該兵士搶掠時竟有軍官帶領指揮劫掠各物全安留在西車站月台上要求站長開車站長云只剩車頭一個恐不能開該軍官以槍恐嚇令早開去臨開車時尚有由東洋車載來銀物陸續上車

▲天明後復有兵士到西站要求開車站長云未有火車頭遂將工程師修路之手搖壓車裝載銀物而去

▲初一日山海關上行慢車抵豐台時爲陸軍兵士上車劫掠搭客三百餘元一鐘開之下行車亦被截搶惟四鐘下行之快車則安然通過

▲現東西車站減開火車二次

▲袁總統之靜鎮　當火起時袁總統正在會客一聞警信即電告姜翰卿軍門當由姜軍門選派後路第二十四營兵迅往保護外國居留民人及重要公所故諸人得以無恙昨日早晨又將第二十四營全數開往城裏東城地面大可安謐當以毅軍之力居多

▲外人之自衛　現在內城一帶皆有洋兵保護東單牌樓附近日本兵尤多

▲土匪之被擒　內城拿獲搶劫土匪約二百餘人外城約三百餘人右四區拿獲二十餘人商團拿獲五十餘人右二區五十餘人左三區十餘人其餘數人十餘人不等

▲左五區馬蜂嘴分駐所拿獲二十餘人被第三鎮兵勒令放走當時該巡官不允竟欲開鎗轟擊

▲初一夜之餘劫　初一夜各處仍施放空鎗轟轟不絕後忽見西單牌樓迤南路東天壽當又被匪徒放火希圖搶掠一時烟燄沖天當即極力設法灌救然火已成勢大約被蔓延者亦復不少也

●袁總統致南京及各省電

(通知北方近情)

南京孫大總統各部總長武昌黎副總統各省都督撫各司令官各民政長各都統鑒上月念九駐京第三鎮之砲輜兩營因誤會致變焚掠商民延及津保當即通電奉告連日竭力鎮撫分別調遣布置幸已就緒刻下京師秩序漸復津保亦就敉平知關廑注用特電聞袁世凱魚叩

●參謀總長致各省都督電

(通告京津近狀)

各省都督鑒京津秩序確已回復臨時政府不日可望成立援師緩發謹聞參謀總長黃興魚

●西報紀北方兵變後之現狀

▲三月七日(正月十九日)電自保定府至彰德府凡路線所經之各縣無不爲正定府亂兵搶劫殆盡現此項亂兵正在且戰且逃冀得挾貲南下然被殺者甚多濟南府未被亂兵劫掠惟聞奉天恐將有亂　譯大陸報北京電

▲三月七日(正月十九日)本埠接華人半官消息知北方繁盛處所多半被劫山海關亦在其內當亂起時保定府無辮華人之被殺者甚衆　譯字林西報

▲三月七日(正月十九日)電此間洋人及各國公使經會議後決定謁見袁大總統請其於天津租界二十華里內中國軍隊不得闖入

▲山東省到處搶掠濟南府尤甚且現時北方一帶似無處不被劫奪　譯字林西報北京電

▲三月七日(正月十九日)電據庚子條約中國軍隊於北方有事時不得輒入天津租界二十華里之內現外交團已請於袁大總統令其注意此點天津各國領事聞有煙台南軍向津地進行之說因此甚爲憂慮然此說其實不確津榆鐵路仍由洋兵駐守德國守衛鐵路之兵即日前引退至天津者現仍當出而保護路線美國第十五步兵隊之尚未到齊者現已奉命由飛律賓馳至　譯大陸報北京電

▲三月七日(正月十九日)電天津警察將華人及兵勇悉行遷入華界由洋兵與中國警察協力而行華界租界現均頒有嚴厲之章程每晚自六點鐘後至次晨五點鐘前不得在街上行走

▲有中國巡洋艦二艘已駛抵大沽口惟禁止軍士登岸美國巡洋艦雪那打號將於明日馳至並有運船一艘載到美國水兵二百名此外有美步軍二大隊當於禮拜日(十日即二十二日)由飛律賓啓程來華　譯大陸報天津電

▲三月七日(正月十九日)電美國駐華公使高羅氏已電致飛律賓令趕速再調軍士七百名赴華　譯大陸報華盛頓電

▲三月七日(正月十九日)接漢口電據稱京漢鐵路已照常開車矣　譯字林西報

●孫總統令印鑄局局長文

(爲編具概算書事)

茲據財政部呈稱各國財政皆有預算以謀收支之適合其預算案之編製英由財部美由議院今我政府倘共和宜採美制雖政府行將統一綜籌全局者當自有人而目前費用孔繁職掌度支者何從措手況交替在即尤應預備略示規模否則紊亂糾紛竊恐貽譏來者懇請飭下各部迅將三月份應支款項編具概算書限十日內送交本部由本部添具收入概算書彙送參議院編成預算以憑籌辦等由前來爲此令仰該局查照辦理切切此令

●孫總統令內務部文二則

▲通咨各省厲行禁煙

鴉片流毒中國垂及百年推其爲厲之烈小足以破業殞身大足以亡國滅種前清末年禁種征膏成效漸著吸者漸減民國始建軍務倥傯未暇顧及他務誠恐秕政稍更因緣爲奸弁髦舊章何辭故態夫明德新民首滌污俗矧茲毒厚疾可恃苟安除申告天下明示禁止外爲此令仰該部迅查前清禁煙各令其可施行者即轉咨各都督通飭所屬仍舊厲行勿任弛廢其有應加改良及未盡事宜並著該部悉心籌畫擬一暫行條例頒飭遵行務使百年病根一旦拔除強國保種有厚望焉切切此令

▲曉示人民一律剪辮

滿虜竊國易我冠裳強行編髮之制悉從腥膻之俗當其初高士仁人或不屈被執從容就義或遁入緇流以終餘年痛矣先民慘罹荼毒讀史至此輒用傷懷嗣是而後習焉安之騰笑五洲恬不爲怪矧茲縷縷易萃微菌足滋疾癘之媒殊爲衛生之具今者滿廷已覆民國成功凡我同胞允宜滌舊染之汙作新國之民茲查通都大邑剪辮者已多至偏鄉僻壤留辮者尚復不少仰內務部通行各省都督轉諭所屬地方一體知悉凡未去辮者於令到之日限二十日一律剪除淨盡有不遵者以違法論該地方官毋稍容隱致干國犯又查各地人民有已去辮尚剃其四周者殊屬不合仰該部一併諭禁以除虜俗而壯觀瞻此令

●孫總統咨參議院提議實業部呈送商業註冊章程文

茲據實業部呈稱敝部成立以來各處公司呈請保護註冊立案給示者事紛至沓來若非妥訂劃一章程頭緒紛然實無以資遵守之策邇者民國統一大功告成所有全國各種公司及一切商店皆持有前清政府發給部照儼若倘在清之勢力範圍內者山河依舊主體已非門懸漢室彩旗家貯滿虜印照既蹙體制之尊嚴復缺政令之完備興念及此良用憮然伏思東西文明國商業登記例歸初級審判廳職掌以便商人就近登記家喻戶曉遇有訴訟質辯等案易於發見不滋欺詐然註冊給照之性質微有差異中央集權實有攸歸允宜由敝部詳加釐訂章程頒行全國查日本商業註冊諸稅所課亦甚嚴重每千分抽收五分或四分不等英美及歐洲大陸諸邦大都有限公司及一種特別營業未經商部註冊不允開設誠以注重公司財產保衛債主權利上以裕國課之支絀下以順商戶之願懇法美意良而堪採納惟牙帖一項亦非師有部頒執照不准成立但課稅高低古今中外略有不同敲膚吸髓有至一帖恒納千金左右者昔日滿政府是也年易月徵動輒嚴權商民者今日之俄羅斯是也今以恤商起見減其徵額亦歸商業註冊一律辦理以免紛淆此外尚有獨出資本之商號每亦有至請註冊之時似宜一體允其自由呈註不令偏枯方與共和政體宗旨不悖爲此酌擬商業註冊章程庶得統一而臻妥善相應備文呈請大總統俯賜察核迅即咨送參議院議決公布施行等情前來合錄具該項章程咨送貴院察照議決以便頒行此咨

●孫總統咨參議院核議借款救濟皖災文

前據財政部總長陳錦濤呈稱華洋義振會以安徽救急事宜向四國銀行借款請示辦法前來當經飭令該部與該會會商辦理在案茲再據該部長呈稱據該會報告災情萬急如十日內無大宗振款恐災民坐斃日以千數又函稱四國銀行允每星期可借十萬兩分十六星期共借一百六十萬兩以民國財政部收據交銀行存執爲暫時擔保之證與現時南北商安暫借二百萬之辦法相同竊以該省兵燹偏災紛乘沓至物力凋敝羅掘俱窮今日復接孫都督電請中央撥助萬鍰糧項下分年提償其窘急情形亦可想見然恐礙商此項分攤條件緩不濟急可否俯念民生流離倒懸待解借款救濟寔爲瞬不容緩之舉迅將全案理由咨交參議院查照尅日議復以蘇民命等因據此理合咨請貴院查照全案理由尅日議復以便施行事關民命幸勿遲誤此咨

▲內務部咨陸軍部文

頃奉大總統令開茲據雲南干崖土司票請頒發品級衣章正式公文前來仰該部咨商陸軍部辦理可也此令等因查各處土司行政固在中央政府統籌之中惟呈中所稱土司之屬於武職者仿陸軍部所定衣服現章按級酌給等情有無窒礙應如何酌給等級之處請貴部核定咨覆以便飭遵此咨

●關於干崖土司之公文

▲孫總統批辭　籌邊固圉久爲要圖況在共和時代凡我民國含生負氣之倫皆歸統治政教所及原無彼此之分據該土司所陳各節間有可行仰候令行內務部酌核辦理可也此批

▲孫總統交內務部令

茲據雲南干崖土司刁安仁呈擬整頓騰永龍順各屬土司行政各條及稟請頒給品級衣章正式公文等件先後具呈前來查籌邊固圉前代久視爲要圖況值共和建國凡屬版圖內含生負氣之倫皆當同享共和幸福政教所及尤不能有畸輕畸重之分此後對於各處土司行政如何改革如何設施皆中央政府所應有之事合就將原呈發交該部仰即查照酌核轉飭施行於該土司請給陸軍品級衣章一節并由該部咨商陸軍部辦理可也此令

●教育部通令各省速開高等專門學校電

武昌黎副總統各省都督及督撫均鑒現在大局粗定各處高等專門學校若不從速開學則高等學生半途廢學中學畢業學生亦無升學之所殊非培養人才之道即希轉飭□□教育司酌量地方財力分別開辦以重學務教育部微

●交通部致長江各都督通飭所屬保護招商局輪船電

武昌黎副總統南昌馬都督安慶孫都督蘇州莊都督均鑒南北聯合時局大定長江流域行旅商貨急宜流通已飭招商局輪船於二十九日起照常開駛應請尊處通飭沿江各屬民政兵警一體保護以維航業禱切盼切交通部冬

▲附錄招商局致外務部電

交通部長鑒勘電祇悉商局江輪復開長江昨已登報准今日起此後按班開駛往來請通電沿江各省都督保護並請轉電鄂交通部迅將快利固陵兩船發還以便行駛宜漢轉運各貨實感公誼招商總局叩豔

謹啓者本行資本金洋四千八百萬元公積金洋一千六百八十五萬元[illegible]

本號開設法大馬路現因翻造房屋遷入仙橋西首坐北朝南雙開門面親自揀選大小洋藥兼辦川雲[illegible]零剪照箱批發精製各種公烟發售遠年滇膏每洋四錢頂舊公烟每年六錢陳宿膏每洋八[illegible]

橫濱正金銀行告白

莊遼陽奉天鐵嶺長春安東香港等名都大邑均有交通專辦銀行一切交易無不竭誠應接素蒙中國官商稱道如存款逐日往來息二釐定期如一年期或六個月期或三個月期其息均隨時面議定其餘匯兌等款格外克己倘蒙賜顧請至本行面議可也 戊110

……鏢隊齊每洋一兩俱不逮原貨與價廉童叟無欺如蒙……請認本號招牌不誤 戊106

中國通商銀行謹白

本銀行招集商股資本五百萬兩現已收足二百五十萬兩總行開設上海經辦各處匯票押匯電匯及押款凡有散存銀兩或半年長年存款一切交易無不周到克己並自備高大洋棧一所貨物均可寄棧並可押用銀兩棧租格外公道特此佈告 101

接緊要時事

●南京各部近政志畧

▲陸軍部 第三旅長張性以准郡紳商捐助軍餉．呈請獎給紀念品．當奉批准郡安謐均係該郡紳商暨勸捐各員樂助軍餉所致自應准請給奬由本部訂章頒發但該旅業經由部發餉．勸捐一節．著卽轉飭勸捐各員．迅卽停止．以免民情疑懼

▲教育部 李華書柴峰等．創設女子法政學校．呈請立案經已批准其附請撥款補助一節以部款支絀未經允許

▲光復軍總司令李燮和擬將光復軍女子隊．改組女學堂．呈請將韜園撥作校址當批令自行呈請內務部核准辦理再行出示保護又請酌給經費亦以財力未充令暫緩議

▲伍崇敏等．籌設模範忠裔院．專收陣亡民軍之後人分男女兩院敎授亦批准暫行立案惟以部中財力不足亦未能撥款補助

▲甘霖具呈大總統請於美國賠款項下．撥給學費．遊學美國．經部查得美國退還賠款向由前清外務部學部合設之遊美學務處經理今尙未據舊政府移交卷宗撥給學費一節祇可暫緩

▲南京鍾英中學校畢業生馬震華亦呈請由美國賠款項下．撥費留學日本．當批以美國賠款專充派遣留美學生之用不能移作留日學費且該款亦未接收撥款一節應無庸議

▲財政部 募集旅日僑民公債前已由孫總統委任．何永亨嚴汝麟二人爲駐日募債特派員．現部中又呈請孫總統添派留東多年之陳同紀爲會辦．並令將募債關防及正式債票親自賫往

▲中國銀行．具有中央性質發行紙幣經理國債與普通銀行不同現部中呈請孫總統 委任李象權爲監理．凡票據現金及一切帳簿悉屬令檢查此外股東總會之出席及其他會議時陳述意見報告本部等事亦爲監理之責任

▲部中以各處造幣廠現在尙未統一事務較簡正長一缺不妨暫緩設置其江南造幣廠廠長．現呈請以久在英國愛丁堡大學肄業得有格致科學士及文藝科碩士等學位精於化學機械各科並曾遊歷各國考察各國造幣廠又在天津造幣廠經歷有年之王兼善補充．並請以趙家藩補充幫長業經孫總統批准並令以財政部次長王鴻猷兼任造幣總廠正長．

▲內務部 明代孝陵樹木．向禁人民樵採邇來多被偸伐因令知南京巡警總監 出示查禁．並將一切磚石碑像等類加意保存．不許人民掘取損壞其內城馬路兩旁樹木亦概行禁止砍伐

▲皇城一帶柳樹．近被居住皇城內小茅屋之羅金榮 擅行砍伐．因傳令巡警總監速派警丁查拿究辦並令巡警城內外樹木隨時派人梭巡保護

▲賭博陋習．巧取人財旣背人道主義尤於現時民生多所妨害現經分咨各部各都督並飭南京巡警總監暨南京府知事切實執行無論何項賭博．一體禁除．凡人民宴會游飲集合各場所．一槪不准重蹈賭博舊習．其店鋪中有售賣各種賭具者．卽着自行消燬．嗣後．永遠不准出售．倘有違犯各按現行律科罪

▲江南風俗常有親死不葬．殯厝曠野．歷年旣久棺槨暴露又此次大變之後屍骸狼藉．未及歸土者往往而有孫總統現令部中速派專員切實調察其有主之棺．責令自行收葬．無主者由官妥爲埋掩．

▲大本營總兵站 留省鐵路總局呈由交通部轉咨陸軍部略言各軍隊雲集郡城往來上下實繁有徒軍械軍裝動以萬計每站多停數分鐘則全路須延半點嗣後凡關於軍隊往來．務於六點以前．由大本營知照路局總管．俾便備辦倘車輛不敷尙可向滬甯租賃庶於搭客軍士兩無妨碍云云業由大本營總兵站通布各司令

●南京要聞摘錄

▲南京政府諸人因京津擾亂牽動大局論者咸歸咎于爭執國都問題故日昨特由胡漢民 到參議院 會議竟日議決 允袁在北 受職之五條件．又恐袁辭職後其所用之人 不能令南京政府 諸人滿意 故限制其 必須求院 同意．及國務總理等 必南來交代也

▲聞參議院議長林森因鄂蘇議員辭職一事關涉已之名譽故又專函至滬請諸人回院．

▲連日盛傳某國人．在下關花牌樓兩處．招募華人．入其兵籍．月餉十六元報名者甚衆聞俟招足成營卽行東渡云

●革命諸先烈建祠給䘏紀略

▲醴陵楊卓林 長沙鄭子瑜前在江甯爲端方所害現准在太平門外玄武湖建祠 崇祀．(該祠卽端方私建之房屋) 並各給 䘏銀一千兩．

▲安徽吳越 熊成基．湖南楊篤生 陳天華．亦列祀楊鄭祠內並照給䘏銀

▲吳祿貞照大將軍例給一時䘏金一千五百元．遺族每年䘏金八百元．

▲張世膺照右將軍例給一時䘏金一千一百元遺族每年䘏金六百元．

▲周維楨照大都尉例給一時䘏金九百元．遺族每年䘏金五百元．

●西報記舉借外債事

▲三月七日(正月十九日)電英法德美俄日六國財政團．允以銀五十萬兩．立卽交付袁大總統並允於十日後．續繳五十萬兩．其第一批五十萬兩內六國銀行家當以二十萬兩分給於現駐各國之中國公使及領事等俾月俸不至無著聞此項借款 總數擬定七百萬兩．惟詳細條欵尙未訂定且此事本由四國財政團承辦然自北方兵變後四國財政團進行稍遲於是前星期繳於南京政府之二百萬兩俄日兩國亦得起而獲與其一份焉 譯大陸報北京電

▲四國財政團貸資中華俾共和政府經濟不至竭蹶一節其進行甚爲迅捷各該銀行就共和政府目前之所需而陸續繳款已於三月七日(正月十九日)在北京付銀一百萬兩．閱一星期內尙須在北京及南京付銀七百萬兩．大約臨時政府於最近六閱月之內至少每月有一百萬金磅方能將秩序漸行整飭四國財政團極願按照民國所需之銀額統歸供應現時兩方面正議將已繳未繳各款．併入一特別借款內．此項借約雖磋議甚速然締訂合同頗不易易 譯字林西報

●黎副總統電爭賦稅抵借外債

黎副總統因據鄂省南京代表時功玖張伯烈劉成禺等電稱政府借道勝債一百十萬磅以民國所得賦稅作抵定期一年償還且許以優先權旣召監督財政之禍復挑撥列强猜忌之心際此民國未曾認定南北未有確定統一之方公然與外人訂此不利之約．議員總數四十五人乃以十七人之到會十四人之在場八人之 贊同認爲通過．功玖等力爭不獲反被議長在場呵斥聲色俱厲有若囚虜功玖等自問能力薄弱難膺鉅任深恐限越有負鄉人之託謹以電辭並乞另派委員俾充政府之望功玖等卽同胡培德往滬另籌抵制之法等情當卽撥電分電南京孫大總統北京袁大總統及南京參議院謂政府經濟雖屬困難但現在戰事已甯從容建設尙可勉力撑支况前清借債之失．我輩號呼力爭言猶在耳 遽自效尤．何以謝民國父老且我共和成立列强均未確認卽今日南北統一亦未臻鞏固近因借債之故 自失租賦之權．予外人監督之漸一國得利各國羣來民國前途何堪設想乞從速取消．免致干涉一面電復時功玖等勉爲其難勿得遽萌退志云

●袁祗威君致黃興君電(請取銷同盟會)

各團體公鑒頃以個人資格致電黃興先生云龔聆大敎以 同盟 會不過一預備辦事機關．現在全國同情斷不稍持狹義大公無我具仰高懷頃日報章同盟會員．紛然滿紙．廣東浙江山左 迭起競爭．價値已一落千丈而猶日號於人以不爭權利爲辭夫誰敢信報載執事致項城電令人景仰不衰何以陳其美等．又發一顯然把持軍權之通電．豈執事以君子自處而陳其美甘爲小人執事亦復默認耶殊爲實者不取轉爲執事計宜卽商請中山總統 將同 盟會迅卽取消．另行組一正確之正黨而不必斤斤於兵權庶救國苦心千古共諒否則稱帝稱王亦悉由公等自爲何必陽借共和之名陰行把持之實天下目非可一手掩也謹以私人資格敬布區區敬乞酌奪示復爲盼云云是否有當統希賜復爲幸代理江北第二軍參謀長袁祗威叩

●記浙軍管帶牛象宸被誅事

浙軍一標第三營管帶牛象宸因煽動軍士在協司令部譁鬧查實伏法一節已詳前報專電茲調查其詳悄係牛與該營右隊隊官黃有林營謀不遂懷挾私嫌於出駐宿州時 煽動兵士．藉故持槍蜂擁至協司令部．謀殺協統．致協統呂公望身受刀傷呈請統制將其明正典刑編經朱統制派員詳查幷飭執法部訊實乃將牛黃及爲首兵士葉駿卿陳壽麟 一併宣告死刑．惟牛於光復南京時尙有功績且與統制同事多時故朱君特撫䘏牛之家屬洋一千元黃之家屬洋五百元軍隊聞之咸頌朱統制之恩威幷濟云

●潯軍勒令朱司令退職詳記

▲九江各營隊及砲隊營獨立營等以衛戍司令官朱漢濤． 起自馬弁目不識丁旣無軍事知識辦理各事又多不稱職竟於本月四號上午十時由砲隊營將機關砲多尊．裝實子彈圍守司令部．(卽前清九江道署) 獨立營及各營隊亦均帶子彈持槍圍守司令部一帶 勒令朱漢濤退職．

▲朱始尙不允各營隊卽欲開槍．經紳商學界及砲台統領戈某九江府知事宛學鑣先後趕到勸朱 退職．以免糜爛有害大局後 英領事．亦來勸朱退職． 並勸各營隊和平解決朱遂將司令官關防交出

▲紳學商界又恐各營隊傷朱生命請前政事部羅大佺極力勸導各營隊始聽允由戈統領及紳商學界等護朱出司令部． 暫交九江臨時議會看管(卽前清塔齊布祠內)

▲戈統領及各營軍官及紳商學界等旋到砲台營商議善後辦法當由各營軍官公推 砲台帮統 陳廷訓爲司令官．以便維持軍政當日卽派各營隊到處梭巡以防宵小戈統領亦派砲營兵多名分站城內外各街道保護人民陸軍砲營復將機關砲安設城內外各要道以資防守地方尙稱安靖然城內外居民已大受驚恐各店鋪亦多閉戶城內各敎堂之西人．均在租界宿歇．洋兵亦均登岸．在租界保護界內槪不准人行走此次舉動西人謂較去歲光復時．尤爲危險．

▲四號辰刻 朱漢濤 忽逃逸不見．各營隊遂赴臨時議會詰問隨由偵探某查知朱實逃往廖吉和烟店後劉隊官處當由某營派軍一隊到吉和店後搜查有某事務長 開槍拒捕．經軍士拿獲．並誤斃某隊官之妻朱漢濤卽時登屋逃至吉和店間壁高木匠家 隨由 軍士拿獲．帶往司令部候政府處置

▲至拒捕之事務長．及某某兩人立時在司令部前正法．

刻聞戈統領自任保護地方人民之責卽各營隊軍官亦正在極力恢復秩序云

●鄂省總監察處之新改革(續)

議決後列表送至辦公處僉謂都督認可當由辦公處章君再三研究以爲監察處改名自是正當辦法惟 糾察院長．由都督兼任．殊屬不合．查孫中山先生建設共和政體以五權分立且糾察院係獨立性質爲彈劾機關立於都督平等之地位都督係行政機關萬不可以糾察權屬於行政權範圍之內．若此辦法不能實行糾察而且流弊滋多所分設軍事政事兩廳隱然又是兩權分立只能建設糾察參議祕書等廳由內劃分軍事政事兩科以期事權劃一

▲章君研究後公同討論衆皆贊成以劉照料員所列之表不合體制比時又有曾君尙武路謂總監察處更改名稱非一時能達其目的鄙意以 總監察現時無人．印據已繳不若公舉代表呈請都督 請速委代理．暫行仍舊接辦容俟斟酌損益陸續改良以促進行 萬不能 以數人之意見．改名更張． 以致群相觀望又起風潮均皆贊成曾君所談極有見地擬定於三月初二日十二句鐘開全體大會公同討論舉代表赴都督府呈請核奪

▲又以總監察劉君仲文自率兵北伐後當請第四鎭統制鄧君玉麟代理因此次改良政治鄧君早已遠颺所有監察處印信已被袁世英等摘去都督大爲不然以爲糾察機關．最爲重要．不能遽以數人之意見竟行取消昨特電請劉君仲文速卽 回鄂仍辦總理監察事務． 幷維持大局以促改良之進行云

●關東都督通報軍情電

陳都督鑒頃接徐陶兩君電稱甯款五萬全賴公力感謝莫名湯司令昨已率兵艦兩艘赴津． 蔚本當同去因聞關外 亦爲宗社黨所煽惑．姑留煙相機進行藍天蔚

●山東都督通報軍情電

南京孫大總統黃陸軍總長各省都督各司令均鑒前京津保兵變奉陸軍部及京津各同人來電 屬帶 兵赴津．當卽準備五日內出發嗣得確實消息京津保漸就平靜並得袁電各國聯軍在京尙 外兵集合．反滋紛擾．又得陸軍部電京津已安無庸派兵 等語瑛以大局初定忽生變端本擬督師平亂以鞏固共和之基礎現已安靖 已遵部命停進．現在光復軍到煙編入魯軍第一旅閩軍不日開來兵隊在一鎭以外一旦有事自足以鎭守而資策應特以奉聞胡瑛魚叩

●新曆三月九日（陰曆正月念一日）〇第一千五百十九號●

本館定報新章
預訂全年連郵費七元〇半年四元〇一個月八角或三分郵票三十枚〇日本全年七元〇西洋全年十六元〇如由民局寄洋其寄費須由定報者自付

本館告白刊例
長行三行起碼第一日每行大洋三角五分第二日至第七日每行大洋二角第八日以後每行大洋一角八分●論前加倍兩行起碼新聞中縫加半●短行五十字起碼第一日每字大洋五厘第二日至第七日每字大洋三厘第八日以後每字大洋二厘五毫多則以十字遞加

登告白諸君及代派諸君鑒
本館收取帳目均給以收條爲據若無收據則所付之款本館絕不承認特此奉告務祈付款諸君各自留心以免爲人所愚　本館特白

各代派處鑒
凡舊欠未清各戶若至陰歷正月底止仍未匯款前來結清帳目屆時準將所派之報停寄另託他人分派特此先行聲明勿謂本館之不情也

定閱本報諸君鑒
本館前因便利定閱本報諸君起見暫以郵票代價不意各處均用郵票前來購報以致本館積存郵票至有數千元之多故自今歲始凡寄郵票定報者均不照收特此敬告

各埠代派本報諸君鑒
本館因積存郵票至有數千元之多故自今歲起凡各代派處嗣後寄款付帳不得以郵票作價特此敬告

南京歡迎本報諸君鑒
本館現因便利閱者起見特在南京設立分館一俟修理工竣再登報聲明茲先就花牌樓榮陞棧內分派凡欲定閱者請向該棧與本館特派人接洽可也此佈

軍界醫傷注意
元月念八號僕攻潁州敵彈穿臂透肘先往正陽紅十字會求治歷數日創痛益劇神思昏迷旋承同胞昇往該處福音堂附設之赤十字會第二團醫院葉君炳南朱君公給國手施治日見平復兪之彌月皆沐葉朱二醫士及看護諸君再造之德用特廣登各報以誌銘刻之忱兼爲軍界求醫者指明保正陽兼治門診日有七八十號之多晨昏不輟陰歷正初因就地紅十字會停診多日受傷軍人全看護周密益覺證質僅全回憶痛苦前情恍如隔世此後立功全身命之所在切祈注意再該會現已更名中華民國赤十字會復舉趨該會更形忙碌並以附告　駐正陽關機關槍隊官高濟林申謝　戊262

請用沈製 鏡面散 生髮膠　新國民氣象一新
中華新建大共和新國之新民剪髮易裝改換一番新氣象凡我學紳商男女同胞欲求面如冠玉髮光可鑑者請用本醫藥室主人餘年氏發明之化沈製鏡面散專治男女老幼面上●雀斑●黃黑●烟容●粉刺●痘痕●紅瘰●白點●油光●等類功效神奇自移山拔鼎之力●售價每料六瓶洋二元五角單料每洋五瓶每瓶二角五分●雙料每洋二瓶

●又製改良牛髮膠專治男女血枯體弱髮稀病後產後脫髮包可重生如剪髮之後常刷柔軟滑亮髮黃變白能使烏黑如有不靈包退●售價每瓶大洋五角每料六瓶洋二元五角以上兩種曾經中外名醫化驗確是有益衛生行銷中外到處歡迎治愈諸君每日登報讚揚並有謝信爲證●各埠大藥房均有經售惟人心不古慎防假冒賜顧者切記沈製人壽醫藥室認明藍龍商標藥內有餘年氏簽字仿單銅版印告示方是的眞　總發行在上海盆湯弄口山西路二百二十五號門牌人壽醫藥室主人餘年氏告白　外埠可寄郵局當班保險回件　丁221

一小兒乳水不足先天已虧常病或四五歲時尚未能行走此即氣血不足之明證疳積童癆即因之而成凡二歲至五歲小兒可於每飯後服自來血一小羹匙每日三次開水沖服自能身壯骨健百病不侵幼時血足到老無恙
一婦女經水不調或經痛經冷服之非但調經且能種子孕婦常服臨產平安而所生之子日後必少疾病因先天既已受補則血氣必能充盈且乳汁又佳小兒體質自然強壯
一婦女向缺運動血氣不和終日悶坐憂傷抑鬱致肝火上升腰酸腳痛能常服此自來血則血分充足肝火不升胸懷愉快決無鬱悶煩腦之苦而腰酸腳痛諸患亦即消化
一中年先天不足後天失調或房勞過度血液消耗致有面黃肌削頭暈目眩腰痛腳軟四肢無力腎虧肝旺腦空耳鳴等患連服一月即面色必漸紅潤以前消耗之血液至此已能補足則諸患悉除自然身壯而力健矣
一文人刻苦用功思慮過度以致心血耗盡面白如紙骨瘦如柴服之心力漸壯血氣漸充心廣體胖獲益匪淺
一年老之人血氣衰耗精神困頓常服之能烏鬚黑髮健骨潤肌精神日見強旺返老還童操券可待

總發所上海四馬路老巡捕房對門五洲大藥房及各埠大藥房均有經售

自來血價目
大瓶二元　小瓶一元二角　大瓶每打二十元　小瓶每打十二元
丁251

中國製帽公司廣告
本公司事務所工廠設上海北河南路二號洋房專製各西式草帽海陸軍界草帽以及各種軍衣均備同胞需用特望諸君從早光顧定貨批發價道從廉批發所法界打狗橋壽康里便是此佈

立止九種心胃氣痛永遠除根
彭壽堂祕製立止心胃氣痛散◎靈驗異常◎倘若不信◎一試便知◎凡服別家丹丸不效者一服此藥立刻見功
氣痛總名也其痛有九曰積曰食曰風曰熱曰冷曰悸曰虫曰飲曰濕其實眞心痛甚少大概痛胃腰胃大小腸肝諸處牽作痛而已痛極之時常將衣被嚙破求死不得言之可憫此散修合出世人已活人無算不論何種氣痛雖面白如紙聲息俱無若用開水沖服此散三四分非但立刻止痛並能行走如常面轉紅活重者三四瓶足以痊愈應驗多人確能自信誠心救命仙丹也每瓶一元◎外貼神效心胃氣痛膏此膏貼前胸於立刻止痛倘內服外貼雖數十年老病愈後可保永不再發每張一元函購外加寄費一成　上海拋球場南首河南路彭壽堂啓　丁1213

山西廣升遠自升龜齡集發兌
啓者本丹在廣東香港發售已歷有年功效卓著近來各代假冒無恥光顧者請防號各號購兌庶不致誤所治各症甚多詳明仿單之內其攻驗尤著者男婦艱於子嗣大有奇功誠保生養身之聖藥益壽延年之仙丹也衛生諸君請嘗試之代向港左列◎上海二擺渡五福里祥發源◎三洋涇橋悅來公◎香港德鋪中魯祥發源◎吉林省育生堂◎瀋陽天益堂◎寬城子世一堂◎鐵嶺□和堂◎新民府泰和堂◎錦州大德堂　售
〇山西太谷縣廣升遠謹啓

剪髮器具批發
剪髮刀　剪子　女梳子　梳子　刷子　潤髮油　光髮膠　肥皂粉　香肥皂
銅杯子　水龍　捲髮器　洋剃刀　皮砥　椅子　鏡子　等一應俱全
總批發所上海四馬路一品香對面念五號
裕信洋行
電話一八四九　電碼五九四〇〇二〇七
戊171

貌勝潘安
余年未而立鬍鬚甚多引鏡自窺頗爲不雅鑷時遊學外洋參考與化技藝館將動物上皮毛悉心理化得去而復生之能力故發明墜鬍散一藥靈驗異常凡少年同胞有翳不愛各鑿容後此散塗在後可不出也舊留貽取毛生之仍可復元盒價洋一費埠兩購局件給原班回尚售處上海號門人天綸張新北門記磁家路口鼎〇號

今造完全各種改良離鼻眼鏡
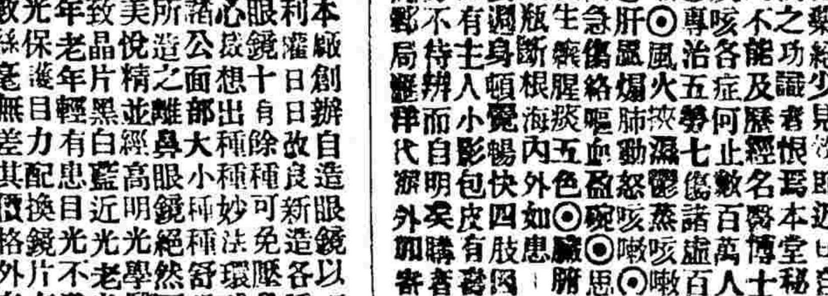

本廠創辦自造眼鏡以來歷有餘年挽回利權日日改良新造各種研究完全離鼻眼鏡十自除種可免歷鼻鈎耳之根別出心歲想出種種妙法環球第一無行不合諸公面部大小稱稱舒服愛之不釋與前所遊之離鼻眼鏡絕然不同愈出愈巧悅美悅精並經高明光學醫生考驗毯月格致晶片黑白藍近光老光平光等片無論年老年輕有患目光不準者俱能照記合光保護目力配換鏡片有光祿表較準度數絲毫無差其價格外克已以圖推廣茲值文明維新之始人人喚起尚武精神列圖自強則需剪髮改裝方足以壯觀瞭乃提英雄之氣若是利靄外盜今爲塞漏厄特造各稱金銀翡髮改裝品類鑲嵌鑽石珠寶翡翠領針插針領扣針鎖衫袖鈕彈資鈕領帶夾別針木梳婚烟戒徽京獎牌等類無色不有均合男女裝飾自來珠翠皆可定鑲山貨迅速無論洋鑲金銀眼鏡首飾均用本金足赤煉就如有不合仍同兌換非徒牟利寶欲推廣士貨想熱心可胞必樂用中國自製之貨外間近有洋貨充作中國自製望惠顧同胞留意考察證遐幸至顧焉上海四馬路西口分設蘇州馬路全昌號電話一二七零四
126

半夏露 包愈咳嗽永遠斷根
彭壽堂第一家始創眞正順氣化痰止咳四寶半夏露眞實功效比衆不同各省託辦必須由郵局發一信函通知爲憑

嗽◎病後中虛氣逆咳嗽◎頻咳不止變聲失音◎產後虛咳渾身酸痛◎痰火積寒久年哮喘◎痰迷心竅文癲武狂◎痰流骨節左癱右瘓◎中痰中風手足麻木◎痰阻氣塞喉痛◎驚瘋猝然氣厥◎神昏譫語猪羊癲瘋◎乾咳無痰行路氣急◎自汗盜汗骨蒸潮熱◎以上各症輕者服全愈重者數瓶斷根之痴不能奏效者請速一試無不立愈沉痾最奇者無論風熱寒濕諸痰一沾此露立刻融化爲水從小便洩盡頑痰既去週身頓作增百病發除而身體不覺自強矣每瓶一元每打十二瓶十元大瓶二元每打廿元每料四元瓶口有藍色鐵路封條瓶上有主人加倡之徒因此露靈效異常信從日衆竟依樣仿冒到處寄售甚至抄襲告白登報反噬然一經試驗則孰眞孰假孰優孰劣不待辨而自明大瓶一元小瓶二角半立止哮喘斷根丹每瓶六角吐血斷根膏每料四元止咳杏仁露四角上海河南路七號彭壽堂啓託郵局匯寄外埠加寄費一成郵票不收

痰爲百病之母若不速治則內腑發生且身體決難強壯市間消痰各藥絕少有徵效然力薄性緩並無斷根之功識痰之神止咳品之速爲別藥所萬不能及一無雙之藥數十年來治愈痰咳各症特贊述茲◎凡癆疾治刻後◎專治五熱往來◎肺寒疾凝滯氣阻咳嗽◎風火咳嗽◎肺液枯燥喉乾咳嗽◎肝蟲

上海商務印書館發行
中學校用算學教科書

書名	價目
●算術	
中學算術教科書	八角
中學算術新教科書 二冊	一元五角
中學數學教科書 二冊	八角五分
●代數	
最新中學教科書代數學 二冊	二元四角
代數學 二冊	一元五角
溫德華士代數學	一元六角
初等代數學	一元
新式 初等代數學	一元二角
小代數學	七角五分
代數學新教科書 二冊	一元五角
大代數學講義	三元
●幾何	
平面幾何學教科書	八角
新編 初等幾何學教科書	二角五分
實用幾何學初步	三角
最新中學教科書 平面幾何學	一元三角
最新中學教科書 立體幾何學	一元
平面幾何學新教科書	八角
立體幾何學新教科書	三角
●三角	
最新中學教科書 三角術	一元三角
新編 初等三角法教科書	二角五分
新撰平面三角法教科書	六角
平面三角法新教科書	八角
球面三角法新教科書	六角
中等平三角教科書	七角五分

補腦汁有改換滿清時代頭腦之功用

價值
大瓶二元　小瓶一元二角五分　大瓶每打二十元　小瓶每打十二元

欲圖一國之進步當先使一國之人民精神日旺思想日新舍腦之外別無精神思想也故善謀國者必先謀衛生善謀衛生者必先謀補腦民之有腦猶國之有公腦也國有公腦則群力不謀而自合當此南北統一無論軍學仕商各界半載以來無不心神憔悴急宜培養腦力補助精神庶幾易於去腐生新方不誤未來優美之事業補腦汁有壯腦力健精神增智識發生新思想之功用誠共和時代之利器也

共和之利器

總發行所
上海三馬路中法大藥房
各省分號及各大藥房均有發售

●新歷三月九日（卽舊歷正月念一日）○第一千五百十九號●

禁書

特別減價

北京第一貫婦風流福晉小傳　張勳豔妾小毛子傳
清宮穢史　明末慘史　忠義奸侯記　張獻忠
西太后　李蓮英　吳三桂　嘉定居城記　陽州十
日記　孫汶　黎元洪　黃與　秋瑾　瑞澂割毫現
形記　鐵血新烈女傳　洋裝推背圖說附燒餅歌
鐵飯數黃孽詩　迴文碑　以上禁書十九種共二十
五冊定價洋六元威取實洋二元外埠加郵費二角又
東洋美人出浴圖墨色五彩兩種每打洋一元破璃版
俄國裸體美人畫景四大幅洋一元二角法國裸體美
人畫景四大幅洋一元二角新攝影孫汶毖元洪黃與
玻璃版掛鏡三大幅洋六角外埠郵匯不滿請寄郵票
可也寄費旬元加一成計算上海四馬路跑馬廳第三
百三十一號　新漢印書館經售

長命電氣藥帶統治百病廣告

本行秘製衛身電氣治病藥帶所治各症效奏如神久爲◎中華各省推重引爲衛身第一要需無上上之品於甲辰年分設來◎華任上海已將八載銷路已遍全球承蒙閭廣豫直魯齊湘鄂秦晉等各省◎士紳購備治愈疾病者同盤稱許互相傳譽獎函謝信日見頒賜足嘗誠信是在四方蓋着氣藥帶之效驗却病於不須無形服藥毫無痛苦祇須將帶束腰間照常安睡自然病覺去奐其收效之速眞有不可思議矣蓋其電氣能滋補氣血扶助腦力祛除風邪凡有勞心勞力者一經備束不消二禮拜便覺神雄氣壯容潤體強者非他蓋因電精氣以補人身固有之電力凡有瘋癱頑症咳嗽氣滯手足麻木骨痛腰痿不能舉動臥床不起者另有手足等電圈以通血脈而可治之凡有男子陽虛陽痿夢遺滑精白濁症氣精寒無力者則有腎囊套以電線通於電帶一經束備電力一到腎水充足無不奇效凡有女子經水不調經期腹痛倒經閉經子宮寒冷不能受孕肝胃氣痛痞塊氣塊赤白帶下惡露不淨體弱小產及產後成痨等症束備之後無不克日全愈以上各症均經本埠下試驗總之電氣治病藥帶不論男女老幼內科奇怪疑難雜症醫藥罔效者一律可治均有奇功如其觀望者請購試之方知言之不謬矣本行備有圖說專書如有考究衛身或病者求藥注意電氣藥帶者來行取閱一概致送不取分文而廣見聞外埠函索原班即寄惟郵力自給書明住址爲要否則無從遞送妥費郵資如問後欲購備東用者請將病情開明由郵局匯購原班回件決無遲悞以免販沙爲特佈告

上海北四川路二白大橋北堍同濟大藥房啟　長命洋行總發行延白

在福建有患哮喘咳嗽五年之久者　爲韋廉士大醫生紅色補丸所治愈

蕭君喬年

大凡患哮喘咳嗽之疾者每至冬令必較常人而難耐蓋當此朔風栗冽天氣嚴寒之候其疾必更加重每有睡與方濃忽被咳嗽所驚寤甚至痰壅氣塞危險萬分者雖有時可用藥藥以疏之然亦不過暫救一時之危急而已欲除此病必須先治病源而其病源則在腦筋韋廉士大醫生紅色補丸爲大英補血補腦之聖藥已治多數之患此病者茲有福州南台著名文士蕭喬年君之言可爲上文所述之鐵證焉

蕭君云余年居古稀曾患哮喘咳嗽之症已近五年秋冬時更形劇烈夜間有數小時之久不能安枕以致身體衰弱無力辦公後見韋廉士醫生藥局所刋保證書內有服紅色補丸而愈此疾者遂購一瓶試服之即覺稍減續購六瓶連服無間竟獲全愈爰書數語以表感忱並望世之同病者亦可如余之得禆益也

韋廉士大醫生紅色補丸已曾治愈男女無數各疾即如血薄氣衰少年斲喪陽萎不舉肺个消化風濕骨痛胃尻疲痛胸膈痕痛癆病初發左癱右痪山林瘴氣乾濕癱癱以及婦科諸症是也

中國各處商店藥局凡經售西藥之處均有出售如內地無從購買可直向上海四川路八十四號韋廉士醫生總藥局函購或向重慶白象街分局函購亦可每一瓶大洋一元五角每六瓶大洋八元遠近郵費一律在內

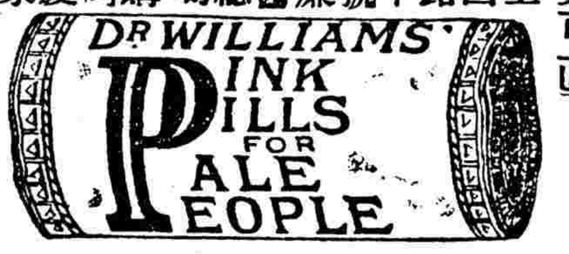

◀上海四川路八十四號韋廉士大醫生藥局啓▶

氣衰體弱

患氣衰體弱者其弊未有過於此者也此等症有關乎男女相傳人生之強壯與乎其後代亦有相關此等症弱卒能使全體軟弱幷連及腦與氣力各部均受害不幸而染此等症之時各男女即失却氣魄失了記性失於眠睡難於作工更恐變顛狂者也

醫者有言此等症之原因皆因氣力部失於調養然氣力部乃男女之身體強壯有關患此等病者得各種老弱弊端若欲復原來養生之必須氣力得也

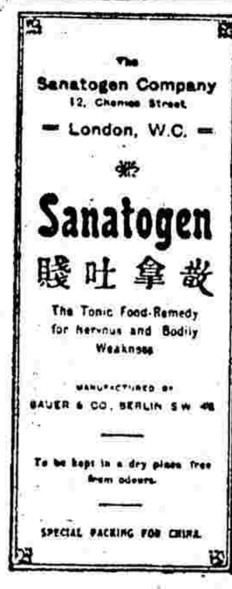

然欲得回氣力未有勝於散拿吐瑕者也蓋其功用之大歐美二洲各醫均注意焉又其功力之顯如人參之功勝於各藥者此藥品尤勝一籌焉病者若服散拿吐瑕不久即見其往日之氣力復原矣蓋散拿吐瑕盡得氣力之品質也能使其腦筋清潔記性男眠睡仍舊身體強壯總而言之復得新氣力較之昔日尤覺培增散拿吐瑕乃清潔白粉香港及上海屈臣氏大藥房及各藥房均有發售

完全大補品

美而特　益壽膠

此膠有補腦補肺補腎補心補血之能力故治諸虛除百病氣味香美性質和平眞正男女老幼無不相宜

每大瓶弍元五角　每小瓶壹元五角

整打從廉且有贈品

上海四馬路中英大藥房

新國民之新製　愛國諸君鑒

啓者本公司開幕以來卽承各界交口稱爲新民國之第一新製蓋非特驗目配光運機磨片量面裝架種種專門技術爲惠顧諸君所月說卽所製金銀各式鏡架亦無弗精益求精力求新異固不敢以不對光不眞實之偽貨自損名譽光之鏡片損人目亦安能以損名譽

茲將本公司諸特色再佈於下
一電光驗目室及磨片各機坊可領客參觀以表新藝
一本公司係專門技師所組織故不論遠近斜正散各光片凡東西洋專家所能製造者本公司無不能照配
一光片既係定製與購辦現成貨不同既然本公司光片定貨後至一星期亦必出貨
一所製中國極品包換一律外添修西洋鋼絲夾金兩特於自製金銀各架外亦能

配按照各人面部裝

上海南京路精益眼鏡公司告白121

上海新開27

寰瀛信公烟

蘇省咸泰恒關係廣告

本號開設滬垣四十餘年精製各種名烟烟遠近馳名今因捐重事棧遷移到申二馬路洛外加工揀製清萊齊公烟精益求精物美價廉以副惠思諸君之雅意本主人白

午浦路十四五號

寶亭英法番菜

本館開設數年荷蒙中外紳商惠臨久已膾炙人口公司大菜每客五訁加水菜茶點取牛元禮拜六日洋用東洋炸爐黃備魚湯如有宴會飽開會請客即一及百客均可承辦二從廉預定勿誤價電話三五三九李

中2330

滬寧火車開行時刻表

由上海開至南京

站	車次一	車次二	車次三	車次四	車次五	車次六	車次七
上海	上午七點四十分快車	八點十分慢車	十點正申蘇車	下午一點五分特別快車	四點二十分客車常州止	六點十分夜車蘇州止	夜十二點夜車
南翔	上午八點六分快車	八點三十九分慢車	十點二十九分蘇申客車	下午一點二十五分特別快車	四點四十八分客車常州止	六點三十七分客車蘇州止	
崑山	上午八點四十九分快車	九點二十九分慢車	十一點二十六分蘇申客車	五點五十分客車常州止	七點三十分夜車蘇州止		
蘇州	上午九點三十九分快車	十點二十八分慢車	十二點二十二分申蘇車	下午二點四十五分特別快車	七點三分客車常州止	八點二十分夜車到	上午一點五十六分夜車
無錫	上午十點三十六分快車	十一點三十七分慢車	三點三十七分特別快車	八點十三分客車常州止	上午二點五十六分夜車		
常州	上午六點五十分常京客車	十一點三十三分快車	十二點四十四分慢車	下午四點二十五分特別快車	九點十四分客車到	上午三點五十七分夜車	
鎮江	上午八點五十四分常京客車	一點十一分快車	二點五十五分慢車	五點五十一分特別快車	上午五點四十四分夜車		
南京	上午十點三十五分常京車到	下午二點三十七分快車到	四點四十六分慢車到	七點正特別快車到	上午七點十五分夜車		

由南京開至上海

站	車次一	車次二	車次三	車次四	車次五	車次六	車次七
南京	上午七點三十分快車	八點二十分慢車	下午一點二十分特別快車	四點正客車常州止	夜車十二點夜車		
鎮江	上午九點一分快車	十點二十分慢車	二點四十七分客車	五點五十分特別快車	一點五十三分夜車常州止		
常州	上午十點四十二分快車	七點正常申客車	下午十二點三十五分慢車	四點十九分特別快車	七點五十四分客車到	上午三點四十九分夜車	
無錫	上午八點十分常申客車	十一點十三分快車	下午一點四十一分慢車	五點九分特別快車	上午四點四十四分夜車		
蘇州	上午七點三十分蘇申客車	九點三十分常申客車	十二點三十七分快車	一點五十分申車	二點五十四分慢車	六點四分特別快車	上午五點四十三分夜車
崑山	上午八點二十三分蘇申客車	十點二十三分常申客車	下午一點十九分快車	二點四十九分蘇申客車	三點五十二分慢車		
南翔	上午九點二十三分蘇申客車	十一點二十三分常申客車	下午二點三分快車	三點四十四分蘇申客車	四點四十九分慢車	七點十八分特別快車	
上海	上午九點四十四分蘇申客車到	十一點四十六分常申客車到	下午二點二十分快車到	四點十分蘇申車	五點二十五分慢車到	七點三十五分特別快車到	上午七點二十分夜車

津浦火車南段行車時刻表

由浦口開至蚌埠

站	時刻
浦口	上午七點二十五分
浦鎮	上午七點五十分
東葛	上午九點零五分
烏衣	上午九點三十五分
滁州	上午十點三十分
沙河集	上午十一點十分
張八嶺	上午十一點五十分
三界	下午十二點三十五分
管店	下午一點十五分
明光	下午二點十五分
小溪河	下午三點零五分
臨淮關	下午四點十五分
門台子	下午四點四十五分
蚌埠	下午五點三十分到

由蚌埠開至浦口

站	時刻
蚌埠	上午五點四十五分
門台子	上午六點三十五分
臨淮關	上午七點二十分
小溪河	上午八點十五分
明光	上午九點十五分
管店	上午十點零五分
三界	上午十點四十五分
張八嶺	上午十一點四十分
沙河集	下午十二點十分
滁州	下午一點
烏衣	下午一點四十五分
東葛	下午二點十五分
浦鎮	下午三點三十五
浦口	下午三點五十分到

現在工程行車暫不售頭等客票

滬杭火車開行時刻表

由上海開至閘口

站	車次一	車次二	車次三	車次四	車次五
上海	上午八點三十分慢車	十點正客車	下午一點正快車	三點廿五分專車嘉興止	
莘莊	上午九點〇四分慢車	十點四十分客車	下午一點廿五分快車	三點五十九分專車	
松江	上午九點四十一分慢車	十一點二十五分客車	下午一點五十四分快車	四點三十六分專車	
楓涇	上午十點三十分慢車	下午十二點廿八分客車	二點三十四分快車	五點廿五分專車	
嘉興	上午八點廿分專車閘口止	十一點三十分慢車	下午一點三十五分客車	三點十八分快車	六點十五分專車
杭州	上午十二點五分專車	下午二點三十五分慢車	五點十五分客車	五點四十分快車	
閘口	上午十二點三五分到專車	下午三點正慢車	五點四十五分客車	六點〇五分快車	

由閘口開至上海

站	車次一	車次二	車次三	車次四	車次五
閘口	上午七點五十分慢車	九點十分客車	下午十二點廿五分快車	下午二點三十分專車嘉興止	
杭州	上午八點三十分慢車	十點正客車	下午一點正快車	三點〇五分客車	
嘉興	上午八點五分專車上海止	十一點三五分慢車	下午一點四十分客車	三點二十分快車	六點廿分專車
楓涇	上午九點〇二分客車	十二點三十分慢車	下午二點四十八分客車	四點〇二分快車	
松江	上午九點四十五分客車	下午一點十三分慢車	三點四十分客車	四點三十九分快車	
莘莊	上午十點三十六分客車	下午一點四十九分慢車	四點廿七分客車	五點〇七分快車	
上海	上午十一點〇六分到客車	下午二點二十分慢車	五點三十分客車	五點三十分快車	

上海四馬路中英大藥房

自運英國名廠

大減價

清血補丸

貨品最好　功效最多

每瓶售大洋七角半

地方時事

湖南

△防再衝突 湘省巡警與自治巡勇衝突一案頃聞兩造均在祕密會議各欲伺隙以爲報復聞巡警查出自治巡勇在外詐索之案確有證據者已至百餘起而自治巡勇查出巡警違法之案雖亦不少惟尙未得確實憑據不能發表此事業經都督查悉恐兩方再起衝突因與民政司妥爲調停以免別生枝節

△組織學兵營 軍務部昨飭張翼鵬君組織學兵一營就原有各鎭協標營內挑選兵士一名入營練習業已呈由都督核准一俟擇定地址即行開辦

△擴充軍工廠 軍工廠刻擬擴充辦法添招革工縫工兩科已派人赴滬採購機器惟現在廠屋狹隘不敷展布擬將金工一科遷至城外校經書院舊址縫工革工即就現在廠內開辦云

△編制馬兵隊 湘軍第二鎭第二營目兵前奉都督令改作馬兵隊茲聞參謀軍務兩部及軍事參議院以馬兵戰術非倉猝所能精進特會呈都督請另行抽選精壯編爲馬兵模範隊直隸軍務部統轄派深諳戰術之長官詳加訓練俾成勁旅當奉都督核准就陸軍講武堂內增設馬隊專科以資深造

△設立民團總局 湘省共和協會代表張伯良熊鍾麟王克家諸君擬就省垣設立全省民團總局各屬設立分局已經呈由都督核准並照會李鍾奇爲總局正長舒和鈞雷飛鵬爲次長一俟該正次長蒞省即行開辦聞總局設立地點已指定洪家井云

安徽

△記江蘇聯合會 旅皖蘇人曾創一江蘇聯合會惟其中流品不一殊與全體名譽有礙刻聞某君召集同志將該會推翻一俟冷讀秋君（前充皖省新軍管帶）來皖即重行組織共謀公益以振名譽

△手足情深 熊成基烈士曩年在皖起義未成旋往長春遇難身殉忠骸義骨異土長埋殊滋慼感烈士胞兄熊成謨現充漢消厘局經理迭次辭差擬往長春搬運乃弟靈櫬返里安葬都督概未之允昨又來省堅辭言詞悲切都督遂允所請并代電關外都督藍天蔚君查照

蘇州

△革除庸惡之名稱 代理江蘇都督莊蘊寬君因准內務部電請奉大總統令官廳爲治事之機關職員乃人民之公僕本非特殊之階級何取非分之名稱前清視官等之高下有大人老爺等名稱受之者增慚施之者失體義無取焉光復以後聞中央地方各官廳漫不加察仍習舊稱殊爲共和政體之玷嗣後各官廳人員相稱咸以官職民間普通稱呼則曰先生曰君不得再沿前清官廳惡稱等因特於日前通令各民政長即便遵照將上開各節轉知各衙署局所并出示曉諭俾衆周知至學校爲社會模範尤應改正稱呼合行省立各學校並由各民政長轉知所屬各學校一體遵照以除陋俗而示更新

△莊都督注意教育 江蘇都督本年第十五號通令推廣初等小學辦法第二條有市鄉經常費內教育費應占之分數各按該市鄉事務之繁簡而規定之事務最簡者教育費不得少於十分之八事務最繁者教育費不得少於十分之二等語所謂事務最繁之處係指上海等埠地方事業發達路政警政等項一切修舉其經費亦頗充足所提二成爲數已視他處爲多故准以二成爲度非通常市鄉所能比例乃各屬多有未明此故所擬占教育費分數大抵失之過少即如華亭臨時縣議會議決全縣市鄉教育費僅占十分之二五不知教育爲養成國民之本未受教育者即不能成爲完全國民即不能與各國之民同立於今日之世界故都督莊復於前日通行布告務注意於教育之推廣各市鄉經費內應占教育費若干分須按照地方實在情形妥爲支配其支配在十分之四以內者須將理由報明以便查核至現所支配之款凡在舊有學校應支以外者均暫妥爲存儲一面遵照第五十四號通令將添設學校之地點及現有教員是否足用情形分別通籌規定陸續添設至從前所辦小學多就市鎭設立其在鄉村者絕少此後宜併注重鄉村凡村莊較大四圍就學較便而其距鎭較遠之處苟能普量添設以簡樸之規則施之自可矯從前村塾之陋而漸開將來普及之端云

△市公所臨時會紀事 城議會以稽查選民并監督交議議員提議各案特於三月六號下午開臨時會議員到者二十餘人所議者一爲交議組織縣自治一爲委任學務專員提議者一接管農工商局市區各事案一請收集南北局荒地案一建設公園案

△兩校歸併設立之消息 本年學校中等以上停辦者不勝枚舉近因租稅起色擬將鐵路學堂中等工業學堂歸併一處分科教授校長一席非劉稱五君即蔣鳳梧君云

鎭江

△浙軍蒞鎭 浙軍第二標千餘人昨由南京開行來鎭駐紮聚華鎭舞臺兩戲園聞該軍在鎭須暫駐數日聽候調遣若北方仍未平靖即整旅北上云

△派委節制鎭軍之師長 張振發所統之混成旅同駐鎭如近日又由紹取六督帶滬軍進行隊來鎭駐紮各要隘惟軍政府業已裁撤仍須設一高等機關方足以一事權而資統攝現聞陸軍部特將駐鎭之混成旅及進行隊改編爲第十六師團派顧忠琛爲師長節制各營軍隊不日即由甯來鎭任事

△旗營柴洲案已結 丹徒民政長楊邦彥於旗營徵收仁洲灘一案損失公款甚鉅經丹徒議事會呈請江蘇都督委張翼雲會同該會議長楊子鉅確與民政長與人訂約之數相去懸殊因從中闕侵令楊部長自行賠償損失銀一千二百元充歸公款此案遂含糊了結

△米糧出口之影響 鎭埠米價連日又復大漲高米已漲至七元以外即糙米亦須六元左右推其原因實由近日有米糧出口之消息廣帮已購米數萬石存儲各米店又囤積居奇以致米價飛漲貧民惶急異常

△典獄有人 鎭郡光復後司獄之典史業已裁撤惟近日監獄人犯衆多若無專員管理恐有疏虞現由新判廳盧廳長會同民政長呈請江蘇都督委派葉大樂來鎭充典獄長專管監獄一切事宜所有防護監獄之兵士亦歸調遣昨已蒞鎭任事

△設立實業會支部 鎭埠爲水陸要衝商務繁盛惟實業一部分講求改良進行者尙寂然無人現有農業專科朱君兆芝擬在鎭創設中華民國實業會支部以爲調查研究之地步昨已妥定章程呈請江垣實業部立案

揚州

△國民協會支部成立紀事 揚州國民協會支部自童君來揚協同地方人士極力組織後即於陽歷二月二十八號假兩淮師範學校講堂開成立大會是日適値大雨而各鎭鄉會員均冒雨蒞會極形踴躍先由張雲門報告緣起次由葉貽穀宣讀簡章次由周穀人童君遂相繼演說旋照章投票公舉職員計舉定幹事部念二人評議部二十一人開票後爲時已暮乃復於三月一號開職員會公舉周穀人爲幹事長葉詒穀爲總務部長張雲門爲交際部長朱子貞爲調查部長汪彝伯爲評議長揚州支部至是完全成立

浙江

△工黨杭州部之成立 民國工黨杭州部於本月六號下午二時借舊清行宮開成立會男女黨員到者約千餘人先由該部發起人程子侯君宣布宗旨後由上海總部代表徐企文君暨黨員盛孝先諸君先後演說次由盛孝先君等提議向南京向俄借款問題全體黨員均不承認議派代表赴南京要求取銷議畢攝影散會

△自由黨分部之進行 海鹽自由黨分部自何君伯陶發起以來入黨者異常踴躍遂於二月二十八號成立刻擬組織一法政講習所欲使國民皆知法律行爲之自由不爲放任行爲之自由會中人無不樂於贊成所有經費一切仍由何君等擔任各教員亦已由何君聘定均盡義務校舍設於本邑城隍廟後房擬月杪開校此海鹽自由黨分部進行方法之大略也

本地時事

●滬軍都督批示 源源通鹽店經理人黃山農稟批呈閱悉租界食鹽光復後由浙鹽總棧商人沈伯馴向財政部繳課承辦呈由本都督核准現沈伯馴病故復經批准伊子沈長壽繼續承辦所有欠繳浙省課項即責任沈長壽從速措繳以清界限各在案查認課承辦以來按月繳餉尙無貽誤未便聽人攙奪該商擬百觔繳銀元七角綜計所認課餉僅及浙鹽棧之半據稱浙鹽棧虧欸無度非經商之宜然尙能月繳八千元補助軍餉鹽觔定價不能驟增天下豈有視血本如仇讐似該商所云者今該商擬接辦此事旣知力從節儉則預算盈餘自必較浙鹽棧爲多轉欲減納課稅尙稱非漁利之私其說殊難自圓視事不外情理二字稟陳各節解人難索着不准行

●緝獲攜餉私逃之副軍需長 廣東陸軍步隊一鎭二協協統任鶴年于二月間率同三標步兵到滬駐紮詎該標副軍需長李培勳膽敢私挈公款九千餘元避匿無蹤事爲任協統查悉即備文委派駐滬二協參軍官劉靖來申投滬軍政府稟請加派探警協緝等因陳都督除命執法科論飭偵探隨同劉靖往各外並請交涉司知照各捕房調查去後嗣由劉等查悉李培勳匿在麥家圈春江旅館元號房內即往拘拏詎李已聞風遷往他處是以劉等復加偵探始知李匿居新法租界打鐵浜祥仁里二弄二百二十二號房屋中乃于昨午咨請法捕房不動聲色前往拘獲並獲李妾某氏抄出中西皮箱五六只內儲現洋五千五百五十元鈔票洋一千四百元以及金戒金表小洋銅元中西衣服等物估計與所挈之公款爲數相符當即一併稟解滬軍政府經執法科長楊君飭提到案略詰之下命將起案各物當衆發封一面備文飭派探警協同劉參軍官將李並該氏等即日乘坐火車押解赴甯歸案訊辦

●又有乞留李總理電文 中華民國工黨總部朱開甲徐繼曾謝月等暨全部團體昨有電稟南京孫總統黃總長云製造局李平書熟悉廠務辦理有年經營籌劃煞費苦心若遽易生手恐於大局無益乞慰留云云

●訂購軍火來滬 德商泰來洋行承辦浙省訂購之毛瑟槍四千六百八十桿茲由德國運華故由浙軍駐滬司令部項君電調駐泊甯波之超武兵輪駛往吳淞口外駁載已於初七日由該兵艦將前項槍械二百三十四箱運至製造局起棧存儲又陸軍部黃總長前因軍隊需用手槍曾託泰來洋行定購五百支茲已運滬前日由該洋行如數送請製造局代爲寄存

●解運槍彈赴皖 安徽軍政府日前電請江南製造局配解快槍一千桿子彈一萬顆請即解皖以濟軍用等因業經李總理允准已於前日解運赴皖矣

●究追管駕扣餉 福安官輪某管駕因將上年奉頒改換陽歷時應給該輪各弁十二天之辛餉扣未發給該艦各弁已於前日稟陳滬軍都督請提該輪管駕到案究追現經陳都督允准照辦矣

●密查匿名誣控 鈞和兵輪曾由滬軍陳都督委董仲發管駕到差以來祇有旬日詎於日前即被匿名稟控當經陳都督派員到輪訪查全係飾詞誣告且查該管駕與該輪各弁之感情甚篤並無劣跡之處惟該輪槍械不敷應用號衣等件亦已破壞是以據情稟復業奉陳都督令飭製造局撥快槍二十桿交由該輪先行收用其號衣等件一俟製就再行發給所有匿名誣告之人仍飭密訪稟核以究反坐

●斥革侮上之兵士 滬軍第一混成旅工兵營鄭隊長查得二排二棚等兵士陳晉甲於初六日不遵扣存火食以補缺之一再面誡竟敢任意抵抗侮慢上官實屬有礙軍紀當由該隊長面稟徐旅長諭飭按照軍律嚴辦嗣因各目兵等同求輕辦故由該隊長從寬判責軍棍即行斥革軍籍以儆效尤昨已將情示諭矣

●設立南洋法律學校 共和憲政會現擬設立南洋法律學校定於初八日起招生肄業額設四百人爲限內分專門預備兩科專門科每年每生應收學費洋七十六元連講義費在內其預備科每年收六十元暫以該會爲事務所業已擬章宣布矣

●自由黨談話會記事 前日即三月七日自由黨黨員在康腦脫路徐園開糾正談話會到者簽名約一百餘人二時半開會由胡枚宣君等推朱植君君主席宣佈開會宗旨先由北方實行部員朱植君君宣言今日黨員開糾正會實諸大廈將傾凡受庇者當盡法修正鄙人入黨未久目擊本黨自私自利舉動不能默爾所以發起今日談話會願吾黨員表同情者盡力糾正不徒以入黨繳費懸徽章即爲自由黨黨員務使本黨蒸蒸日上所有糾正條件請諸君研究各抒意見爲幸次由本部會計長楊晴洲君報告本部內容鄙人發起本黨最早所謂自由以掃除共和障礙爲目的自由二字實有眞自由假自由之分別現在入黨者雖多而把持黨事者亦不少本部內容之最不滿人意者約舉數端一以本部移入民權報內二民權報與本部界限不淸三黨員已將達二千人不開選舉職員大會鄙人忝任會計民權理事兼本部理事謝樹華君賃屋在江西路每月賃過三百念元之鉅雖稱招有多數股款定期三月一日出版而賃屋時又向本部借去四百餘元又與本部臨時副主裁李懷霜君決議將本部移入民權報內則下報章既改期出版所謂多數股款又無着落民權報又係商辦性質非全體黨員組織可知報未成立牽涉本部月糜如許巨金將來何人擔此責任當初本部在法大馬路所費極省本黨亦能發達可見辦事在精神不在形式總之民權報既稱商辦必與本部劃分界限鄙人宗旨深佩服肩荷時局之英雄深願衣同情諸君維持法律上之自由屛除專制時代一切自私自利庶幾爲民國最發達之公黨實深厚幸次由北方實行部員唐新雨君宣布辦報宗旨并宣言自由黨員將達二千人應取銷臨時辦法公選主裁暨職員辦事冀可贊助共和政治次由朱植君君宣言有以本部不開選舉大會詰問本部者都憑本部理事謝樹華君辦報無暇一語又稱黨員彼此不相識者居多數勢難畀以選舉權云云試問謝樹華君永久辦報無暇則彼之理事李懷霜君之臨時副主裁豈不成爲萬世一系至黨員彼此隔膜祇須刊一同黨題名錄便可聯絡一氣今日之會應請諸君研究公舉代表向本部交涉糾正不幸糾正無效最後之對待惟有延律師向法庭訴訟以伸公理庶不負黨員義務次由會場全體公舉朱植君胡枚宣唐新雨顧有容唐繼星李紹裘六君爲代表向本部正式交涉糾正次由會場全體簽定捐助糾正訴訟費並公決糾正條件（一）取消臨時辦法開正式選舉大會公選正副主裁及參議員職員（二）請宣佈本黨政綱（三）民權報應將全體組織及本部附設等字樣取消（四）每月應將本部進行事件通告各黨員及各支部使於黨事均無隔膜（五）應將黨員姓名年歲籍貫職業通信處分別調查明晰編刊同黨錄分給以期聯絡感情（六）修改本黨現行章程遂振鈴散會

●備有本埠時事在後幅

接本地時事

●取締商借會所

南市商團公會前日各會員提議以本會房屋自滬軍進行隊遷出後嗣後本會房屋除本會應設辦公室外一概不得借用如有商借概難承認云云

●商會布告結帳期

昨日滬南商會分佈傳單云民國政府改用陽歷業經分別通告遵行在案際此百度更新有弊須除查我商界以前放帳向歸三節結帳者蓋格於習俗相沿迄今殊於商業營運大有妨礙現經本會於二月二十七日卽舊歷正月初十日大會期內提議公決凡舊例行店三節結帳一律改爲月底結帳如此在買客隨時清付既免積重而於商業前途亦增活潑云云

●華僑聯合會紀事

昨日午後華僑聯合會及滬上各團體在張園大會研究此次泗水華僑被虐之事如何對待及組織大會爲政府外交之後盾當由王君少文宣布大意謂今日開會雖爲泗水同胞被虐之事實係我國民應盡之責任其大旨有三(一)外交責任應我國民承擔(二)荷人野蠻碎我國旗應雪此恥(三)我國民在國內已受共和幸福而海外僑民尚受此虐毒應速設法拯救次由白君蘋洲布告荷蘭待華僑之種種苛例聞者莫不髮指隨後蔣君希泉田君子琴俞君惠民沈君縵雲楊君千里曾君西園梅君竹盧沈君現王君何屏沈君劍侯鄒君亞雲等次第討論種種對待方法須俟明日各派代表至華僑聯合會議決因其間有秘密對待之策故也

●開會預告

中華實業聯合會發起人程定夷君訂於陽歷三月初十日(卽陰歷正月二十二日)下午五時假跑馬廳旅泰開會組織會中一切事宜以謀進行 又萬國改良會亦定於陽歷三月初十日下午在張園開演說大會

●誌謝

昨承中國紅十字會贈戰地寫眞一册又好時洋行贈聖保羅修道院五彩月份牌四紙合書誌謝

本地瑣事

城內

●上海地方檢察廳批示

顧福堂呈批據訴已悉顧菊生於未經涉訟以前既能將姜執送于拜金堂現於涉訟以後自能卽令趙金堂將姜交出爾爲該被告顧菊生之胞叔既能代爲呈請取保何不代爲向趙金堂說明令其將昭交案給領便可息訟何計之左也着卽遵照 陸虎泉稟批爾與程阿秀面訂有無字樣可憑陶文魁與爾同作中人曾否在場同訂會終照遷之約所集之會何時爲終結之期蔡桂堂向爾索抵事在去年何時何以不卽時呈訴私寫筆據作何措詞何以不提出騰本種種情事均未呈明詞出一面未便深信仰卽逐一呈復再行核辦

●派吏催科

去年上海縣冬漕錢糧經民政長吳君開征後及至歲抄投櫃完納者寥寥無幾是以吳君于昨日飭派催征吏往傳各地保于三月十九號卽舊歷二月初一日來廳諭話催繳所有高家行閔行鎭兩分櫃亦由吳君派代表下鄉往催

南市

●發給各科徽章

滬南市政廳長莫子經君以該廳出入之人甚爲複雜殊難稽查擬將各部辦事員一律給以銀質徽章庶出入易於調查刻已將學務科捐務科路政清道工程交通支應各科徽章先行製就故昨已給發佩帶矣

●分期理欠

西門外竹行主袁子康投裁判所控打箔匠吳新泉積欠貨洋二百三十五元延不付楚圖賴等情一案經陳裁判傳吳到案訊明判交保出外每節拔還洋十元分期理楚

●限交承造器具

馬家廠元茂車行主宋金生去冬承造滬軍政府輜重隊車輛一百四十三部上有鐵料由宋卽轉包鐵匠陸連生經造由徐楚坤擔保付過洋二百七十元現僅收物料五十副尙少之貨延不交出宋卽報知南區傳同陸徐移經陳裁判研訊陸供尙未造竣務求寬限判交保予限二十日將製成之木輪機器四十九副交案給宋承領後應將餘洋照算過割

閘北

●民政總局批示

民人陳坤坤稟批查開演影戲總局向章先由區長查明呈報總局核准呈繳警捐塡給執照後方准開演惟該民人開設影戲本局並未有案亦未發給執照何得擅行開演實屬有違定章應飭查辦此次該民人陳坤坤所稟是否屬實仰七區區長查明具復再行核奪著卽遵照此批稟發仍繳 民人張雨生稟批稟悉查去年十二月十八日報告前淸姚局長寄頓王允記本作砂坊等公物係地方自治會董事親自來局報告當晚飭偵探隊到作內查明屬實並非由該民稟報前來從何得有賞給所稱礙難照准此批

●提訊糾衆行兇

昨由六區解送總局之豬毛棧工人王才福劉小安等控魏新倫陸延升楊桂富王益生李玉卿陳南根王漢祥等糾衆行兇以刀戳傷同伴四人現在醫院療治未痊等情當經周科員提訊據王漢祥供稱現充福字敢死隊兵士昨日行經該處見魏等在彼毆打故上前解勸並未幫兇云云訊之魏等供詞推諉事判王送交該隊候查核辦魏等六人分別還押候受傷人痊愈到案質訊再行核辦

英租界

●會審汽車碾斃人命案

汽車夫陸小忠因開駛汽車不愼在靜安寺路將滄洲旅館侍者陳安全碾傷致命一案由捕將陸拘入捕房經陸之洋東存洋三百元將陸保出候訊在案昨晨由捕房將陸解廨經關讞員會同英康副領事研訊先據見證陳慶雲到堂供與陳同事是晚與陳安全在店內出外甫至馬路突遭陸小忠開駛汽車到來撞倒碾傷頭顱立時斃命並據屍妻陳張氏投求請究詰之陸小忠由伊洋東代延愛理思律師辯稱陸此次開車照工部定章在路線上行駛實係陳安全避讓不及致釀此禍等語中西官核供判陸給屍妻陳張氏撫䘏洋三百元完案而張氏因不願領洋堅請重究英康副領事以張氏既不服判斷應將案注銷關讞員仍判陸給原告撫䘏洋三百元

●解歸海門訊斷

海門人沙養瑜前在公共公廨控劉溫甫私刻圖章向英商立德榨油公司定貨虧損洋一千二百餘元等情一案由廨歷次提訊尙未判決前午後亦經孫襄讞會同英翰副領事提訊原告投案供稱前情請究劉溫甫延穆安素律師到堂辯護中西官供以此案兩造在海門結訟在先應解歸內地訊斷劉溫甫仍交原保候備文解送海門廳訊辦所有英商立德榨油公司控案應責任沙養瑜遵照堂諭辦理

●聚賭分別罰洋

馬夫毛阿榮糾同華阿有等二十餘人在英租界浙江路興申里顧余氏所開之雉妓院內聚賭抽頭由中西包探前往將一千人及賭具一併拘入捕房昨晨解送公堂奉王襄讞會同英翰副領事逐一研訊判顧余氏罰洋二十元如無力繳洋改押女所三星期毛阿榮罰洋十元華阿有王阿寶王和生陸友惠等各罰洋七元餘人各罰洋五元連同賭檯上查獲之現洋五十一元一併充公賭具銷燬

●買婢糾葛

花烟間鴇婦陳張氏前控羅以古拐去買女一口訊供不認押查在案現由某公館遣丁唐桂龍稟稱女孩由羅以古及某老嫗領來售與主人爲使女計身價洋五十七元是實羅供由該女孩親生母領來託小的轉領至該公館售賣身價洋銀亦由孩母取去小的並未分用分文聶讞員判羅開釋所有身價洋銀着唐將女孩交案聽候核斷

法租界

●領事拜會

新任法公堂會審副領事李墨利君任事後昨日偕同譯員徐仁才君詣上海縣署拜會民政長吳君並商要公良久始興辭而出

美租界

●查獲私藏手槍

昨有高阿六私藏手鎗兩支被美捕房華探目周阿金查獲拘入捕房捕頭詢問高供此項手槍係友人葉吉慶汪小龍寄存小的家中復經捕頭派探將葉汪逮案一併押候查明核辦

●逃兵斥釋不理

光復軍兵士杜松福日前私逃出外昨由該管排長在海甯路廣東戲園內查見鳴捕拘送捕房捕頭詢得因無公廨牌票斥釋不理

商情

滙票

昨日各國滙票價目照錄於左

大條銀 二六八七五合英京二先令七辨士七五
滙豐現盤 二先令七辨士七五合上海銀一兩
英倫電滙 二先令七辨士八一二五
英倫四個月電滙 二先令八辨士
銀行買進四個月滙票 二先令八辨士三七五
銀行買進六個月滙票 二先令八辨士六二五
四個月定貨帶根滙票 二先令八辨士半
六個月定貨帶根滙票 二先令八辨士七五
印度滙票 一百九十六羅比七五合上海銀百兩
法國電滙 三法郎三四合上海銀一兩
法國四個月電滙 三法郎四零半
德國電滙 二馬克七一合上海銀一兩
德國四個月電滙 二馬克七七
美國電滙 金洋六十四元三七五合上海銀百兩
美國四個月電滙 六十六元二五
日本電滙 日洋百元合上海銀七十七兩二五
香港電滙 每洋合上海銀七錢二分七五

金市

昨日金價如左

現貨標金 每條三百七十一兩
足赤條金 三百七十七兩
沙金合赤 三百八十兩

銀市

昨日銀行市面如左

英洋 開盤 七錢四分九厘半
收盤 七錢四分九厘半
銀拆 開盤 收盤 借 轉賬借
掛牌 借
標金 開盤 三百六十八兩五錢
收盤 三百六十八兩九錢

錢市

昨日銀圓錢價如左

龍洋 七錢四分七厘五
英洋 七錢四分九毫五
本洋 九錢
小洋 六錢五分五厘
銀拆 借
洋找 七錢三分
錢找 一千
衣牌 一千三百二十文
銅元 一百七十六千
市錢 一百五十千文

股票

昨據交通公司報告股票現盤如左

藍格志 賣 每股七十四兩
公和祥 又 九十兩
電車 買 五十三兩
康沙 賣 二兩五錢
司得 又 一百十兩

絲市

昨日西商絲交如下

嘉利洋行買囫鷄牌白絲念担每担三百五十一兩二五
達昌洋行買金麒麟湖州絲十担每担四百五十兩
捷成洋行買頭號灰絲十担每担一百四十五兩
禮和洋行買黑松竹灰經念担每担二百十五兩
公安洋行買公記媽四大經八十担每担五百十七兩五錢
公平洋行買金鶴牌二號白絲十担每担四百十七兩五錢

綢緞

茲將春季價目錄左

(熟貨批發價目)

杭甯綢 每尺元五錢八分
杭庫緞 元六錢一分
杭摹本緞 頭號七錢副號六錢四
杭寔地紗 元五錢八分
杭鐵線紗 元四錢六分
杭線縐 每兩元六錢

念二寸新出柳條甯綢每尺元六錢六

(生貨內莊抄盤)

五十八尺長白板紡每兩洋五角六分
四十八尺長白板紡 洋五角四分
四十二尺長白加長中紡洋五角四分
五十二尺足長光牙京片紡洋六角
五十八尺長白尖紡 洋五角四分
三十六尺足白線春 洋七角二分
五十八尺足白花素羅 洋六角八分
以上均是內莊抄盤雪青每尺加一角每正再加外費洋一元二角

(生貨申盤)

杭重紡 每兩元四錢三分五
杭尖紡 元四錢四分
杭熟羅 元五錢一分
杭線春 元五錢四分
杭青紗 元六錢三分

(杭官紗批發價目)

頭號官紗 每尺元四錢
二號 元三錢八分
副號 元三錢二分

糧食

昨日到貨不多銷路亦缺價故彷彿開出各價如左

北郡高機白米每石八元至七元六角
南幫高機白米 七元八角至七元五角
常幫高白米 七元七角至七元三角
錫幫高白米 七元六角至七元二角
高機白通元 七元七角至七元二角
高機白陰元 七元六角至七元
高機白洋尖 七元七角至七元二角
高機白杜子尖 七元五角至七元
蘇同高白米 七元四角至七元一角
四涇高白米 七元六角至七元二角
周莊高白米 七元二角至六元八角
楓涇高白米 六元九角至六元七角
頂高小麥 五元
次小麥 四元

油荳

昨市由廣幫貫去泊生油一百件輕皮生油二百件眞夾生油三百三十件又本埠零銷棧牛荳油五十件茲將開出之價如左

棧牛荳油 每担九兩五錢
泊ㄓ荳油 十一兩零五錢
輕皮荳油 十一兩零五分
眞夾生油 十一兩零二錢

西菸

西菸一項產於陝西甘肅因該處亂事不靖到貨絕跡以至本埠貨價飛漲一培云茲將昨日市價如左

福字靑條 每担六十兩
惠字淨條 五十六兩
瑞字又 五十四兩
一字淨條 六十兩
林字又 六十兩
中淨條 五十五兩
次淨條 五十兩

〇上海郵政局每日截止收信時限表

○無更改之單

寄往何處	交由	截止收信時限
新開河 北新鎭 崇明 堡鎭	小輪	上午八點半
廟鎭 川沙 南匯 奉賢 新場	脚划船	上午六點
大團	民船	上午六點
周浦 大場	專差	上午六點
蘇州 無錫	火車	上午六點 十一點
常州 南翔 眞義 蘇州 常州 南京 鎭江 嘉定 崑山 無錫 安亭	火車	上午六點 下午三點
黃渡 洛社 滸關 石塘灣 沙頭 興茹 外岡 巴城 常熟 冉直 耶墩 唯亭 方泰 望亭 黃蕖 陳墓 劉河 太倉 羅店 橫林 蓬閬	火車	上午六點
松江 楓涇 莘莊 長安 硤石 杭州 嘉興 桐鄉 盛澤 蕭山	火車	上午六點 十一點 下午二點半
嘉善 王店 臨平 石門 石門灣 龍華 塘棲 覓橋 周王廟 張堰 亭林 家行	火車	上午六點鐘 下午二點半
章練塘 泗涇 七寶	火車	上午六點鐘
泰興 如皋 張黃港	輪船	下午九點鐘
黃州 黃石港 蘄州 武昌縣	到南京轉船	上午十一點
南橋	小輪	上午八點鐘
閔行	小輪	上午八點十一點
泖湖 平湖	小輪	上午十一點鐘
杜家行 朱家角	小輪	上午八點十一點
青浦 白鶴港	小輪	上午八點鐘
重固		
吳淞	火車	上午七點 下午三點 十一點
江灣	火車	上午十一點 下午三點
寶山	火車	上午十一點
洋涇	專差	上午十一點
湖州 南潯 雙林	小輪	上午十一點
菱湖		
鎭海 甯波 定海	輪船	下午三點鐘
崇海 海門	船輪	下午九點

○有更改之單○

寄往何處	輪船名	每日截止時刻
威海 烟臺 大津	順京	九日 上午八點半
日本 美國	公司	又 下午一點
香港 廣東	公司	又 下午三點
香港 廣東	公司	又 晚十二點半
膠州 煙台	塘沽	又 下午四點
歐洲	公司	又 下午六點
滿洲	又	又 下午八點
長江	金陵	又 晚九點
烟臺 牛莊	甘州	又 又
香港 廣東	安徽	又 又

若有信件等遲誤寄遞卽可來函本總局郵務長代查以免延誤

日本郵船會社

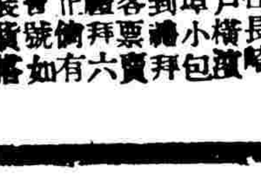

啓者本公司山口丸輪船准正月念一日卽禮拜六下午二點鐘開往長崎神戶橫濱等埠小包收到禮拜五客票賣到禮拜六爲止倘有各寶號如欲裝貨搭客臨時爲荷 日本郵船株式會社謹啓

進口輪船

▲正月二十日禮拜五

船名	由	公司
甯紹	由甯波	甯紹
新北京	由甯波	太古
甘肅	由汕頭	太古
官陞	由烟台	怡和
南陽丸	由長江	日淸
德興	由長江	鴻安
金陵	由長江	太古
甘州	由烟台	太古
神戶丸	由大連	郵船

出口輪船

▲正月二十一日禮拜六

船名	開往	公司
大福丸	開往長江	日淸
山口丸	開往日本各埠	郵船
官陞	開往烟臺天津	怡和
大臣	晚往煙台青島天津	亨寶
永利	晚往舟山石浦海門	洋行
德興	開往長江	越東公司
金陵	開往長江	鴻安
安徽	晚往香港廣東	太古
甘州	開往烟台牛莊	太古
和生	開往膠州	太古
安平	開往甯波	怡和
甬興	開往甯波	招商
飛鯨	開往營口	甯紹
		招商

▲正月念二日禮拜日

船名	開往	公司
神戶丸	開往大連	郵船

▲正月念三日禮拜一

船名	開往	公司
江裕	開往長江	招商
聯益	開往長江	太古
愛仁	開往天津	招商
南陽丸	開往長江	日淸
奉天	晚往威海烟台天津	太古
新北京	晚往甯波	太古
甯紹	開往甯波	甯紹

▲正月念四日禮拜二

船名	開往	公司
春日丸	開往日本等埠	郵船
廣大	開往香港	招商
隆和	開往長江	怡和
財生	開往汕頭香港廣東	怡和洋行
塘沽	開往青島	亨寶
廣平	開往天津	開平
德生	開往膠州	怡和